

## ภาคผนวก ข คู่มือการใช้งาน

การใช้โปรแกรมระบบทะเบียนและวัดผล โรงเรียนมงฟอร์ตวิทยาลัย แผนกประถม มีรายละเอียดดังนี้

### 1. การเริ่มใช้โปรแกรม

เมื่อเข้าสู่โปรแกรมระบบทะเบียนและวัดผล ผู้ใช้จะพบกับจอภาพหลักของโปรแกรม ให้ผู้ใช้เลือกที่จะเข้าใช้งานในระบบทะเบียนนักเรียน ระบบวัดผล หรือ ส่วนของผู้บริหารระบบ (ดังรูป ข.1)



รูป ข.1 จอภาพหลักของโปรแกรมทะเบียนและวัดผล โรงเรียนมงฟอร์ตวิทยาลัย แผนกประถม

## 2. ระบบทะเบียนนักเรียน

เมื่อผู้ใช้งานต้องการเข้าสู่ระบบทะเบียนนักเรียนให้คลิกที่ปุ่มระบบทะเบียนนักเรียน จากนั้นจะมีหน้าต่างปรากฏเพื่อตรวจสอบสิทธิการใช้งานระบบ (ดังรูป ข.2)



รูป ข.2 หน้าต่างตรวจสอบสิทธิการใช้งานระบบทะเบียนนักเรียน

ถ้าผู้ใช้งานมีสิทธิในการใช้งานระบบแล้ว จะปรากฏจอภาพหลักของระบบทะเบียนนักเรียน (ดังรูป ข.3)



รูป ข.3 จอภาพหลักของระบบทะเบียนนักเรียน

## 2.1 เมนูทะเบียนนักเรียน

เมื่อคลิกที่เมนูทะเบียนนักเรียน (ดังรูป ข.4) ประกอบไปด้วยเมนูย่อยทั้งหมด 10 เมนูด้วยกัน ดังต่อไปนี้

ทะเบียนประวัตินักเรียน
กำหนดเลขที่นักเรียน
ย้ายห้องเรียน
บันทึกเปลี่ยนชื่อ-นามสกุล
โอนนักเรียนที่จบ/ลาออกเข้าพิเศษศึกษา
รายงานรายชื่อนักเรียนรายห้อง
รายงานรายชื่อนักเรียนแยกตามโรงเรียนเดิม
รายงานสรุปจำนวนนักเรียน
สถิตินักเรียน
รายงานใบรับรองผลการเรียนระดับประถมศึกษา

รูป ข.4 เมนูทะเบียนนักเรียน

### 2.1.1 เมนูทะเบียนประวัตินักเรียน

**วัตถุประสงค์ :** สามารถ บันทึก ค้นหา เพิ่มเติม แก้ไข ข้อมูลของนักเรียน โรงเรียนมงฟอร์ตวิทยาลัย แผนกประถม

เมื่อเข้ามาสู่จอภาพของทะเบียนประวัตินักเรียนแล้ว (ดังรูป ข.5) ผู้ใช้สามารถที่จะเพิ่มนักเรียนใหม่เข้าไปในระบบได้โดยคลิกที่ปุ่มเพิ่มเติมก่อน จึงจะสามารถกรอกข้อมูลเพื่อเพิ่มนักเรียนใหม่เข้าไปได้ (ดังรูป ข.6) หลังจากกรอกข้อมูลเรียบร้อยแล้ว จากนั้นกดปุ่มบันทึกเพื่อบันทึกข้อมูลลงฐานข้อมูล และระบบจะมีการเช็คว่ามีนักเรียนที่เพิ่มเข้าไปใหม่มีเลขประจำตัวซ้ำกับเลขประจำตัวที่มีอยู่ในฐานข้อมูลหรือไม่ ถ้าเลขประจำไม่ซ้ำก็就可以เพิ่มนักเรียนใหม่ได้ แต่ถ้าเลขประจำตัวซ้ำระบบจะไม่ยอมให้บันทึกข้อมูล โดยมีข้อความเตือนว่ามีเลขประจำตัวซ้ำ (ดังรูป ข.7)

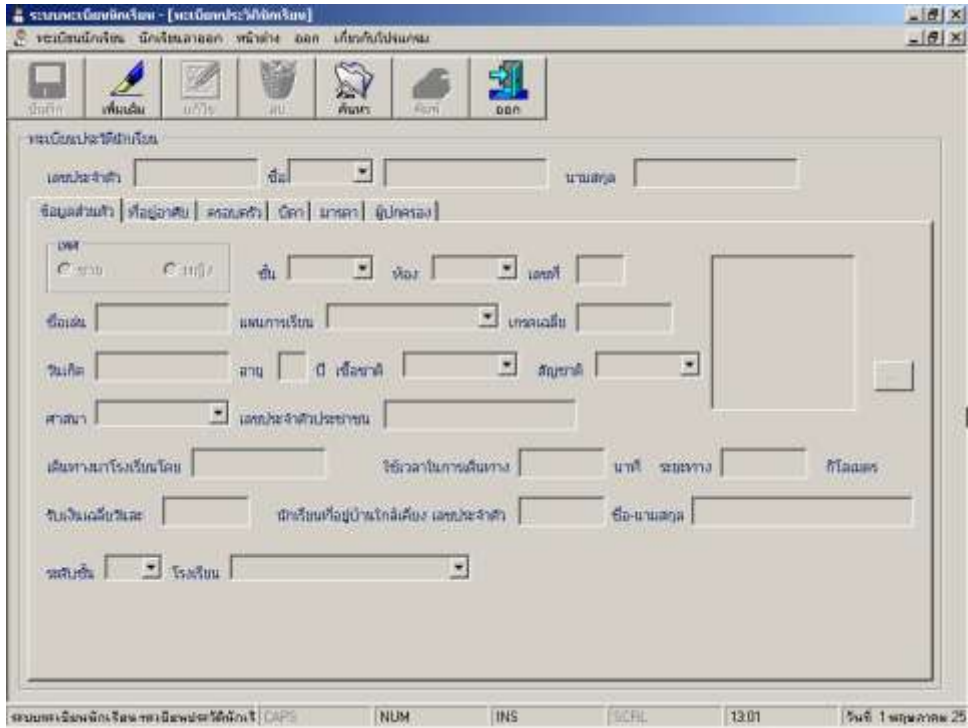

รูป ข.5 จอภาพแสดงทะเบียนประวัตินักเรียน

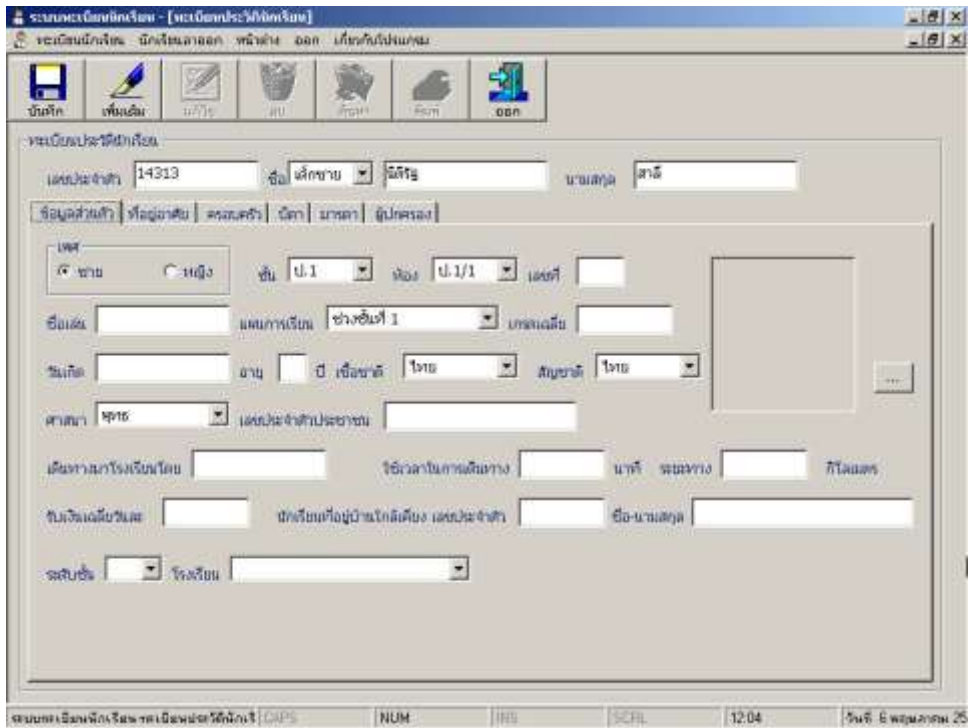

รูป ข.6 จอภาพแสดงการเพิ่มนักเรียนใหม่เข้าสู่ระบบ



รูป ข.7 ข้อความเตือน เนื่องจากเลขประจำตัวซ้ำ

ถ้าผู้ใช้ต้องการที่จะค้นหารายชื่อนักเรียน สามารถที่จะคลิกที่ปุ่มค้นหา จากนั้นจะปรากฏหน้าต่างค้นหาเพื่อให้สามารถค้นหานักเรียนที่ต้องการได้ โดยสามารถค้นหาได้จาก ชื่อ ชื่อเล่น เลขประจำตัว ชั้นเรียน เป็นต้น (ดังรูป ข.8) จากนั้นคลิกปุ่มตกลง เพื่อแสดงข้อมูลของนักเรียน (ดังรูป ข.9) หรือจะกดคลิกเพื่อกลับไปหน้าจอทะเบียนประวัตินักเรียน

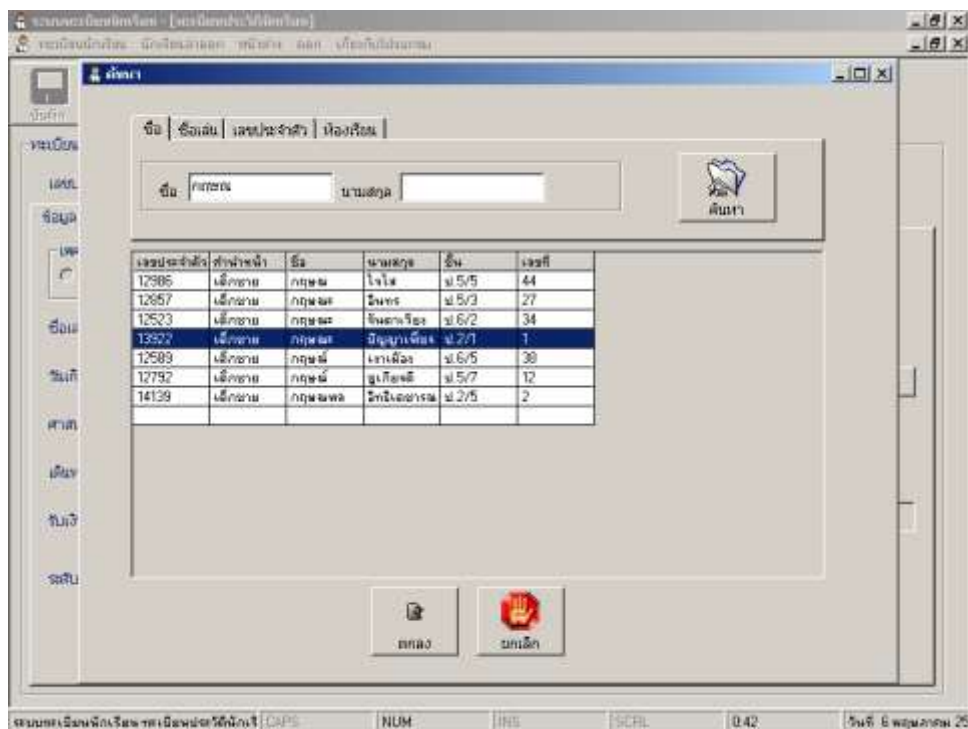

รูป ข.8 หน้าต่างค้นหานักเรียน

The screenshot shows a web browser window titled "ระบบทะเบียนนักเรียน - [ทะเบียนประวัตินักเรียน]". The page contains a form for entering student data. The form fields are as follows:

- เลขประจำตัว: 13902
- ชื่อ: เด็กชาย
- สกุล: นามสกุล
- ชื่อส่วนตัว: ที่อยู่อาศัย | ครอบครัว | นิตา | มารดา | ผู้ปกครอง
- เพศ: ชาย (selected) / หญิง
- ชั้น: ป.2
- ห้อง: ป.2/1
- เลขที่: 1
- ชื่อเล่น: [empty]
- แผนการเรียน: ช่างชั้นที่ 1
- บทเรียนเดิม: 0
- วันเกิด: 27/9/2538
- อายุ: 7 ปี
- เชื้อชาติ: ไทย
- สัญชาติ: ไทย
- ศาสนา: มุสลิม
- เลขประจำตัวประชาชน: 1509901635288
- เลขงานครัวเรือนไทย: [empty]
- ชื่อเวลาเรียนตาม: [empty]
- นาฬิกา: [empty]
- ถนนทาง: [empty]
- กิโลเมตร: [empty]
- ชั้นเรียนเดิม: 0
- นักเรียนที่อยู่วินิจฉัย: [empty]
- เลขประจำตัว: [empty]
- ชื่อ-นามสกุล: [empty]
- รหัสชั้น: [empty]
- โรงเรียน: [empty]

At the bottom of the page, there is a status bar with the following information: ระบบทะเบียนนักเรียน | กรมส่งเสริมการค้าระหว่างประเทศ | CAPS | NUM | INS | SCRL | 13.03 | วันที่: 1 พฤษภาคม 25

รูป ข.9 จอภาพแสดงข้อมูลของนักเรียนที่ถูกค้นหา

ถ้าผู้ใช้ต้องการแก้ไขข้อมูลของนักเรียนให้คลิกที่ปุ่มแก้ไขก่อน จากนั้นจึงสามารถที่จะแก้ไขข้อมูลและทำการบันทึกข้อมูลต่อไปได้ ถ้าผู้ใช้ต้องการลบข้อมูลของนักเรียนคนนั้นสามารถกดปุ่มลบได้ ระบบจะทำการลบข้อมูลของนักเรียนคนนั้นจากฐานข้อมูล และถ้าผู้ใช้ต้องการออกรายงานข้อมูลรายละเอียดของนักเรียนสามารถที่จะกดปุ่มพิมพ์เพื่อออกรายงานข้อมูลของนักเรียนทางเครื่องพิมพ์ได้ (ดังรูป ข.10)

รายงานประวัตินักเรียน

โรงเรียนมงฟอร์ตวิทยาลัย แผนกประถม  
269 อ.เจริญประเทศ จ. เมืองเชียงใหม่ เชียงใหม่ 50100 โทร 053-276682

รายงานประวัตินักเรียน

ชื่อ นามสกุล	ปัญญาเพชร	เลขประจำตัว	13922
ชั้น ป.2	ห้อง ป.2/1	เลขที่	1
เกิดวันที่ 27 กันยายน 2538	เชื้อชาติ ไทย	สัญชาติ	ไทย
ศาสนา พุทธ	เลขประจำตัวประชาชน	1509901635288	
ที่อยู 77/	หมู่ 2	ถนน มังคละ	เขต
ตำบล พงษ์ทอง	อำเภอ เมืองเชียงใหม่	จังหวัด	เชียงใหม่
บิดามารดา	จ.ส.ต.ชงคิอ	ปัญญาเพชร	
อาชีพ	ตำแหน่ง ผู้บังคับหมู่ตำรวจระภาค 5		

รูป ข.10 รายงานทะเบียนประวัตินักเรียน

### 2.1.2 เมนูกำหนดเลขที่นักเรียน

วัตถุประสงค์ : สามารถ บันทึก แก้ไข เลขที่ของนักเรียน โรงเรียนมงฟอร์ตวิทยาลัย แผนกประถม

ระบบสามารถ บันทึก แก้ไข เลขที่ของนักเรียน โดยการเลือกห้องของนักเรียนที่ต้องการแก้ไข จากนั้นกดปุ่มค้นหา ระบบจะแสดงข้อมูลของนักเรียนในห้องที่เลือก กดปุ่มแก้ไขเพื่อที่จะสามารถแก้ไขเลขที่ได้ และทำการบันทึกต่อไป (ดังรูป ข.11) ถ้ามีเลขที่ซ้ำระบบจะมีข้อความเตือนว่ามีเลขประจำตัวซ้ำ (ดังรูป ข.12)

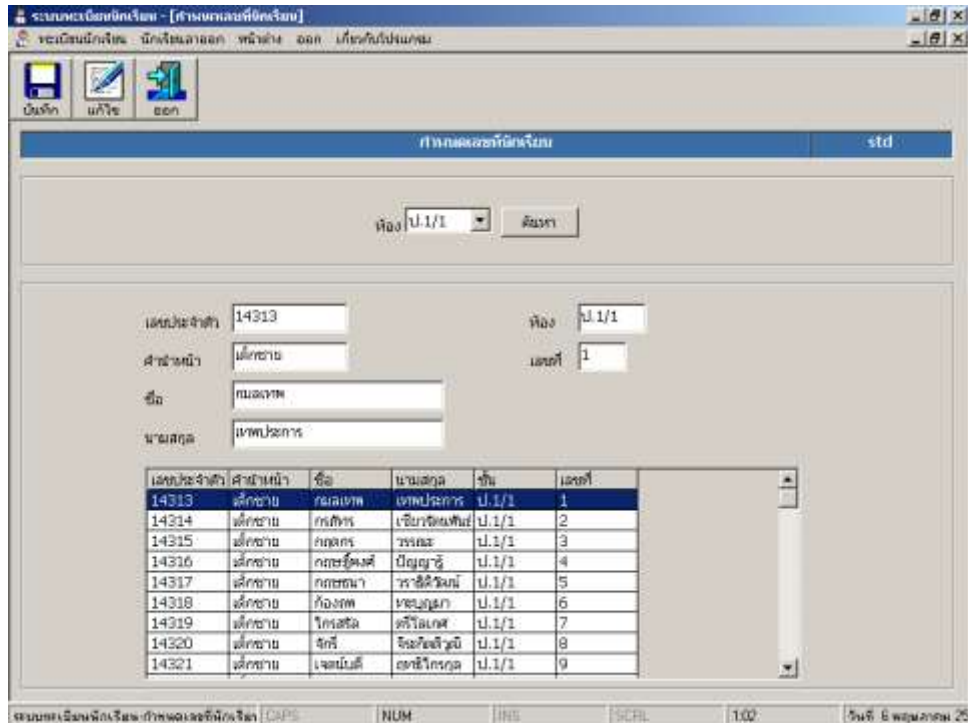

รูป ข.11 จอภาพแสดงการกำหนดเลขที่นักเรียน



รูป ข.12 หน้าต่างเตือนว่ามีเลขที่ซ้ำ

### 2.1.3 เมื่อย้ายห้องเรียน

**วัตถุประสงค์ :** เพื่อทำการย้ายห้องเรียน เมื่อมีการเลื่อนชั้นหรือเปลี่ยนปีการศึกษา

เมื่อเปลี่ยนปีการศึกษา จะต้องมีการเลื่อนชั้น เช่น จาก ป.1/1 ขึ้นไป ป.2/1 เป็นต้น ดังนั้น การย้ายห้องเรียนจะต้องเลือกห้องเดิมก่อน จากนั้นกดปุ่มค้นหาจะแสดงรายชื่อนักเรียนทั้งห้อง และ จากนั้นเลือกห้องใหม่ที่จะย้ายนักเรียนไป ถ้าไม่เลือกห้องใหม่ที่จะย้ายไป ปุ่มบันทึกจะไม่สามารถใช้งานได้ ระบบสามารถที่จะเลือกย้ายนักเรียนเป็นรายบุคคลหรือทั้งห้องได้ ถ้าเลือกย้ายนักเรียนเป็นรายบุคคล ให้คลิกที่ชื่อนักเรียนจากนั้นเลือกห้องใหม่ที่จะย้ายไป กดปุ่มบันทึก ถ้าต้องการย้ายนักเรียนทั้งห้อง ให้เช็คที่เลือกทั้งหมด จากนั้นเลือกห้องใหม่ที่จะย้ายไป กดปุ่มบันทึก (ดังรูป ข.13)

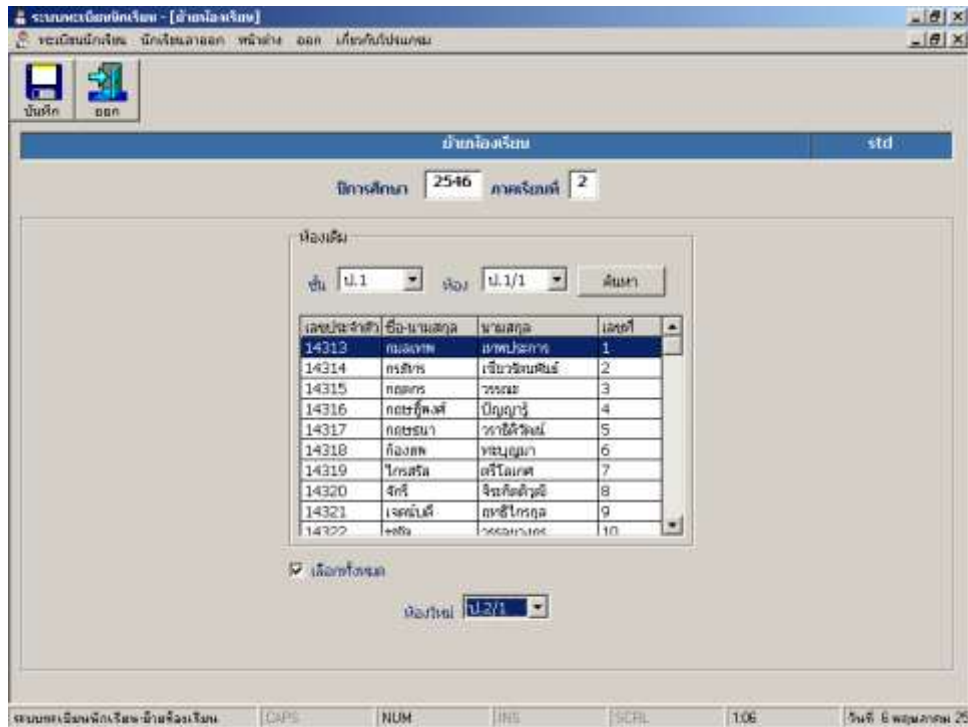

รูป ข.13 จอภาพแสดงการย้ายห้องเรียน

#### 2.1.4 เมนูบันทึกการเปลี่ยนชื่อ-นามสกุล

วัตถุประสงค์ : สามารถที่จะบันทึกการเปลี่ยนชื่อ-นามสกุลของนักเรียน บิดา มารดา และผู้ปกครอง

ระบบสามารถบันทึกการเปลี่ยนชื่อ-นามสกุลของนักเรียน บิดา มารดา และผู้ปกครอง ถ้าต้องการเปลี่ยนชื่อ-นามสกุลนักเรียน เลือกวันที่เปลี่ยน ให้กรอกเลขประจำตัว แล้วกดปุ่ม Enter หรือ เลือกจากรายการ จากนั้นกดปุ่มค้นหา จากนั้นจึงสามารถแก้ไขชื่อ-นามสกุลได้ (ดังรูป ข.14)

รูป ข.14 จอภาพแสดงบันทึกการเปลี่ยนชื่อ-นามสกุล

### 2.1.5 เมนูโอนนักเรียนที่จบ/ลาออกเข้าแฟ้มศิษย์เก่า

**วัตถุประสงค์ :** สามารถที่จะโอนนักเรียนที่จบการศึกษาหรือลาออกเพื่อเก็บไว้ในแฟ้มศิษย์เก่า

ระบบสามารถที่จะโอนนักเรียนที่จบการศึกษาหรือลาออกเพื่อเก็บไว้ในแฟ้มศิษย์เก่า เป็นรายบุคคลหรือทั้งห้องเรียนได้ โดยทำการเลือกชั้นที่จะโอนนักเรียน กดปุ่มค้นหา ระบบจะแสดงรายชื่อนักเรียนในห้องนั้น ถ้าผู้ใช้ต้องการโอนนักเรียนเป็นรายบุคคลสามารถคลิกที่ชื่อนักเรียนแล้วกดปุ่มบันทึก หรือดับเบิลคลิกที่ชื่อนักเรียนคนนั้น ถ้าผู้ใช้ต้องการโอนนักเรียนทั้งชั้นให้เช็คที่เลือกทั้งชั้น จากนั้นกดปุ่มบันทึก ระบบจะทำการโอนนักเรียนที่จบ / ลาออก เข้าสู่แฟ้มศิษย์เก่า (ดังรูป ข.15)

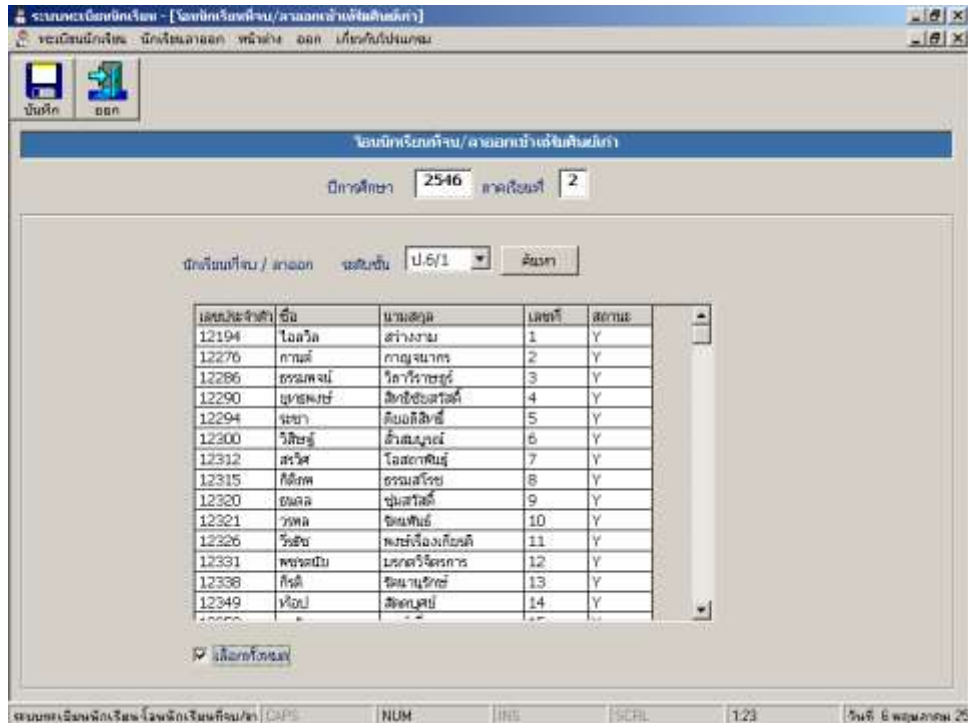

รูป ข.15 จอภาพแสดงการโอนนักเรียนที่จบ / ลาออกเข้าเพิ่มศิษย์เก่า

### 2.1.6 รายงานแสดงรายชื่อนักเรียนรายห้อง

**วัตถุประสงค์ :** สามารถที่จะแสดงรายชื่อนักเรียนรายห้อง ชื่อวิชาและครั้งที่สอบ

ระบบสามารถออกรายงานแสดงรายชื่อนักเรียนรายห้อง ชื่อวิชาและครั้งที่สอบ โดยผู้ใช้เลือกชั้น ห้องที่ต้องการจะออกรายงาน หลังจากเลือกห้องเรียบร้อยแล้วจะแสดงชื่อครูประจำชั้นโดยอัตโนมัติ จากนั้นเลือกที่จะออกรายงานแสดงรายชื่อนักเรียนอย่างเดี่ยว หรือ มีชื่อวิชาและครั้งที่สอบด้วย (ดังรูป ข.16) ถ้าเลือกออกรายงานแสดงรายชื่อนักเรียนอย่างเดี่ยว สามารถกดปุ่มพิมพ์ได้ทันที ระบบจะแสดงรายงานออกมา (ดังรูป ข.17) ถ้าเลือกแบบมีวิชาและครั้งที่สอบด้วยต้องเลือกชื่อวิชาและครั้งที่สอบด้วย ระบบจะแสดงรายงานออกมา (ดังรูป ข.18)

ระบบทะเบียนนักเรียน - รายงานรายชื่อนักเรียนรายห้อง

โรงเรียนมงฟอร์ตวิทยาลัย แผนกประถม วิทยาลัย ๑๑๓ เชียงใหม่

ปีการศึกษา 2546 ภาคเรียนที่ 2

ชั้น ป.1 ห้อง ป.1/1

รายงานนักเรียนรายห้อง  
 รายงานนักเรียนรายห้องและชื่อวิชาและครั้งที่สอบ

กลุ่มสาระ: \_\_\_\_\_

วิชา: \_\_\_\_\_

ครั้งที่สอบ: \_\_\_\_\_

ครูประจำชั้น: นางสาวนงษา บุญชัย

ขนาดกระดาษ: A4 (210x297 มม.)      วิทยาลัยมงฟอร์ตวิทยาลัย  
 วิทยาลัยมงฟอร์ตวิทยาลัย แผนกประถม วิทยาลัย ๑๑๓ เชียงใหม่

ขนาดตัวอักษร: A

สถานะ: CAPS | NUM | INS | SCRL | 1.29 | วันที่: 6 พฤษภาคม 25

รูป ข.16 จอภาพแสดงรายงานรายชื่อนักเรียนรายห้อง

รายงานรายชื่อนักเรียนรายห้อง

1 of 2      100%      Total: 55      55 of 2294

 **โรงเรียนมงฟอร์ตวิทยาลัย แผนกประถม**  
 269 อ.เจริญประเทศ อ.เมืองเชียงใหม่ เชียงใหม่ 50100 โทร 053-276682

รายชื่อนักเรียนรายห้อง

ปีการศึกษา 2546 ภาคเรียนที่ 2

ห้อง ป.1

เลขที่	เลขประจำตัว	ชื่อ - นามสกุล	หมายเหตุ
1	14313	เด็กชายกมลเทพ เทพประจาง	
2	14314	เด็กชายกรภัทร เดียวรัตน์พันธ์	
3	14315	เด็กชายกฤตกร วรรณะ	
4	14316	เด็กชายกฤษณ์พงศ์ ปัญญาวิ	
5	14317	เด็กชายกฤษรนา วราวิวัฒน์	
6	14318	เด็กชายกฤษภ พะบุญญา	
7	14319	เด็กชายไกรสรใจ ศรีไธเกศ	

รูป ข.17 รายงานแสดงรายชื่อนักเรียนรายห้อง

รายงานรายชื่อนักเรียนรายห้อง ชื่อวิชาและครั้งที่สอบ

โรงเรียนบึงพลาญชัยวิทยลัย แยกประถม  
269 อ. เจริญประเทศ จ. เมืองเชียงใหม่ เชียงใหม่ 50100 โทร 053-276682

รายชื่อนักเรียนรายห้อง ป.1/1  
ปีการศึกษา 2546 ภาคเรียนที่ 2

กลุ่มสาระ: คอมพิวเตอร์      วิชา: คอมพิวเตอร์      ครั้งที่สอบ: ครั้งที่ 1

เลขที่	เลขประจำตัว	ชื่อ - นามสกุล	หมายเหตุ
1	14313	เด็กชายกมลเทพ      เพศปรการ	
2	14314	เด็กชายกรวิษร      เขียวรัตน์พันธ์	
3	14315	เด็กชายกฤตกร      วรรณระ	
4	14316	เด็กชายกฤษณ์พงศ์      ปัญญาวิ	
5	14317	เด็กชายกฤษณะ      วราธิวัฒน์	
6	14318	เด็กชายก้องภพ      พงษ์อุมา	
7	14319	เด็กชายก้องภพ      พงษ์อุมา	

รูป ข.18 รายงานแสดงรายชื่อนักเรียนรายห้อง ชื่อวิชาและครั้งที่สอบ

### 2.1.7 รายงานจำนวนนักเรียนจำแนกตามโรงเรียนเดิม

วัตถุประสงค์ : สามารถที่จะออกรายงานแสดงจำนวนนักเรียนจำแนกตามโรงเรียนเดิม

ระบบสามารถออกรายงานแสดงจำนวนนักเรียนจำแนกตามโรงเรียนเดิมได้ โดยการเลือกระดับชั้น ถ้าผู้ใช้ต้องการเลือกเฉพาะโรงเรียนใดโรงเรียนหนึ่ง สามารถเลือกได้จากรายการ ถ้าผู้ใช้ต้องการดูภาพรวมแล้วไม่ต้องเลือกชื่อโรงเรียน ระบบจะแสดงรายงานออกมา (ดังรูป ข.19, ข.20)

รูป ข.19 จอภาพรายงานจำนวนนักเรียนจำแนกตามโรงเรียนเดิม

ชื่อโรงเรียน	จำนวนนักเรียน (คน)
1	24
2	1
3	1
4	2
5	1
6	1
7	1
8	2
9	2
10	4
11	3
12	2
13	3
14	4

รูป ข.20 รายงานแสดงจำนวนนักเรียน จำแนกตามโรงเรียนเดิม

### 2.1.8 รายงานสรุปจำนวนนักเรียน

วัตถุประสงค์ : สามารถออกรายงานสรุปจำนวนนักเรียนตามระดับชั้น ห้องเรียน หรือช่วงชั้นได้

ระบบสามารถออกรายงานสรุปจำนวนนักเรียนตามระดับชั้น ห้องเรียน หรือช่วงชั้นได้ (ดังรูป ข.21, ข.22, ข.23)

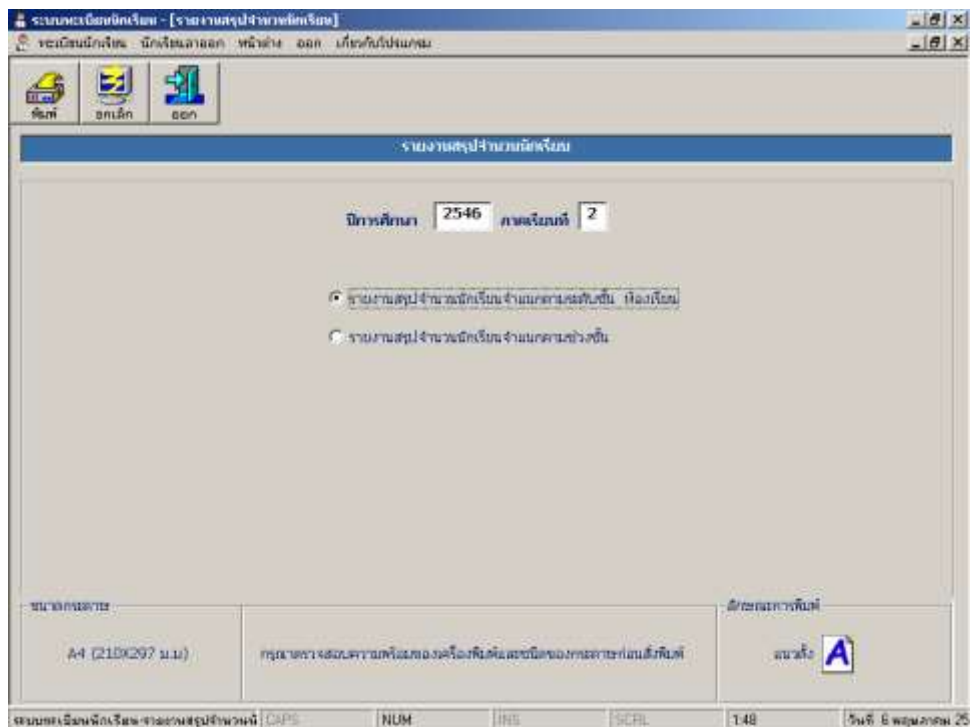

รูป ข.21 จอภาพรายงานสรุปจำนวนนักเรียน

รายงานสรุปจำนวนนักเรียนจำแนกตามระดับชั้น ห้องเรียน

โรงเรียนมงฟอร์ตวิทยาลัย แผนกประถม  
269 อ.เวียงป่าสัก จ.เชียงใหม่ เชียงใหม่ 50100 โทร 053-276682

รายงานสรุปจำนวนนักเรียนจำแนกตามชั้น ห้องเรียน

ชั้น	จำนวนนักเรียน
ป. ๒1	55
ป. ๒2	55
ป. ๒3	54
ป. ๒4	55
ป. ๒5	54
ป. ๒6	55
ป. ๒7	54
ป. ๒8	55
ป. ๒9	55
ป. ๒3	54
ป. ๒4	54
ป. ๒5	54
ป. ๒6	54

รูป ข.22 รายงานสรุปจำนวนนักเรียนจำแนกตามชั้น ห้องเรียน

รายงานสรุปจำนวนนักเรียนจำแนกตามช่วงเวลา

โรงเรียนมงฟอร์ตวิทยาลัย แผนกประถม  
269 อ.เวียงป่าสัก จ.เชียงใหม่ เชียงใหม่ 50100 โทร 053-276682

รายงานสรุปจำนวนนักเรียนจำแนกตามช่วงเวลา

ช่วงชั้น	จำนวนนักเรียน (คน)
ช่วงชั้นที่ 1	1,134
ช่วงชั้นที่ 2	1,154
ช่วงชั้นที่ 3	0
ช่วงชั้นที่ 4	0
รวม	2,288

รูป ข.23 รายงานสรุปจำนวนนักเรียนจำแนกตามช่วงชั้น

### 2.1.9 รายงานสถิติจำนวนนักเรียน

วัตถุประสงค์ : สามารถที่จะออกรายงานสถิติจำนวนนักเรียน

- จำแนกตามอาชีพผู้ปกครอง (ดังรูป ข.25)
- จำแนกตามการศึกษาของผู้ปกครอง (ดังรูป ข.26)
- จำแนกตามจังหวัด (ดังรูป ข.27)
- จำแนกตามอายุ (ดังรูป ข.28)
- จำแนกตามศาสนา (ดังรูป ข.29)

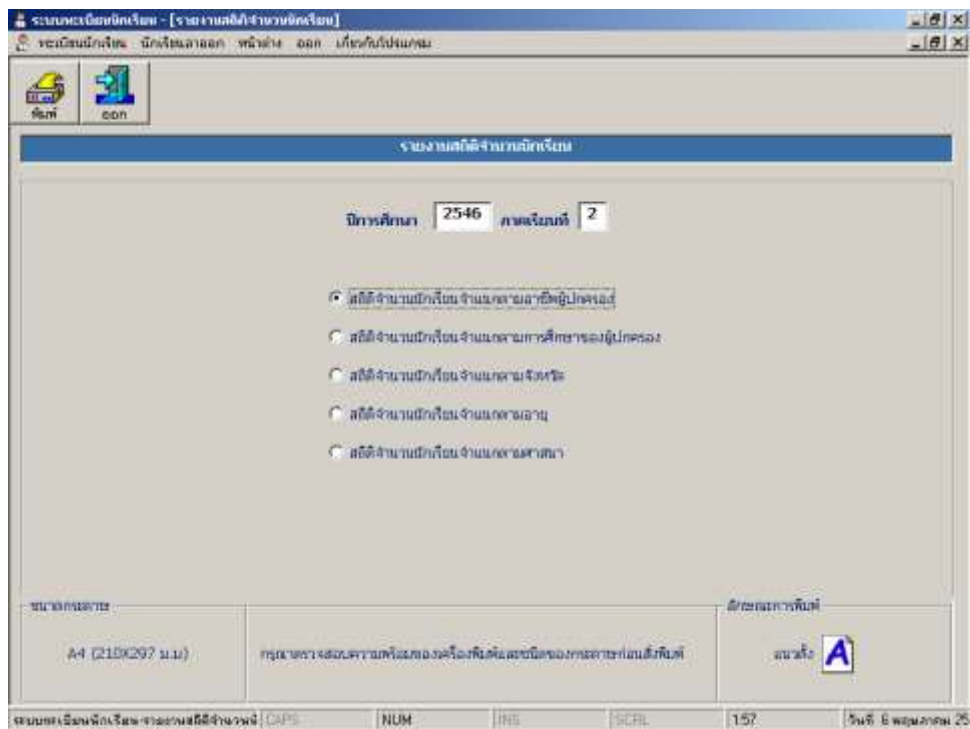

รูป ข.24 จอภาพแสดงรายงานสถิติจำนวนนักเรียน

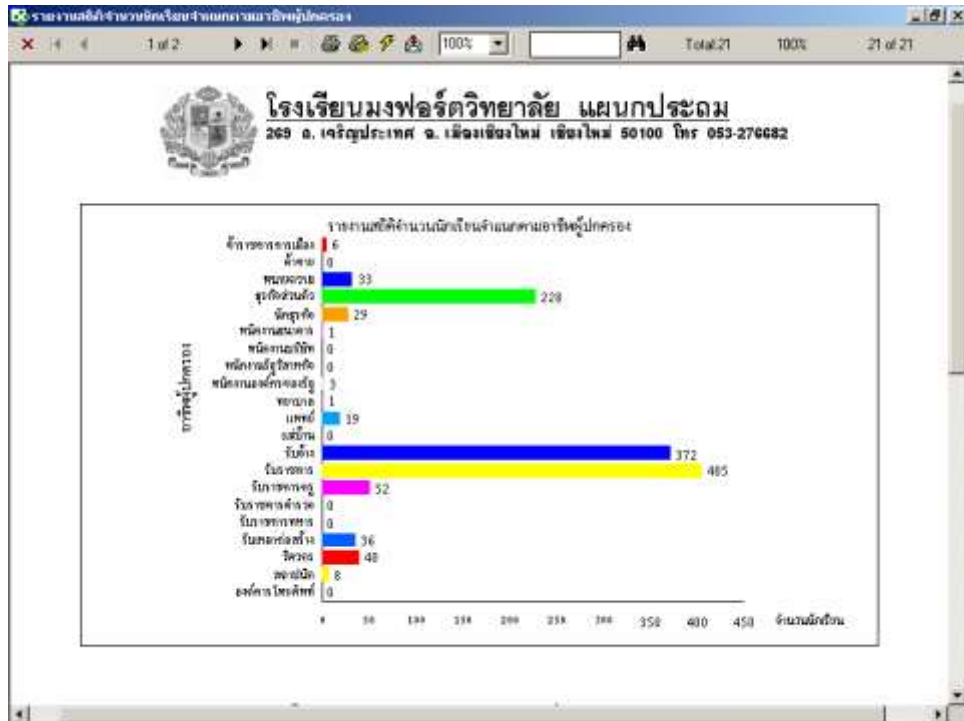

รูป ข.25 รายงานสถิติจำนวนนักเรียนจำแนกตามอาชีพผู้ปกครอง

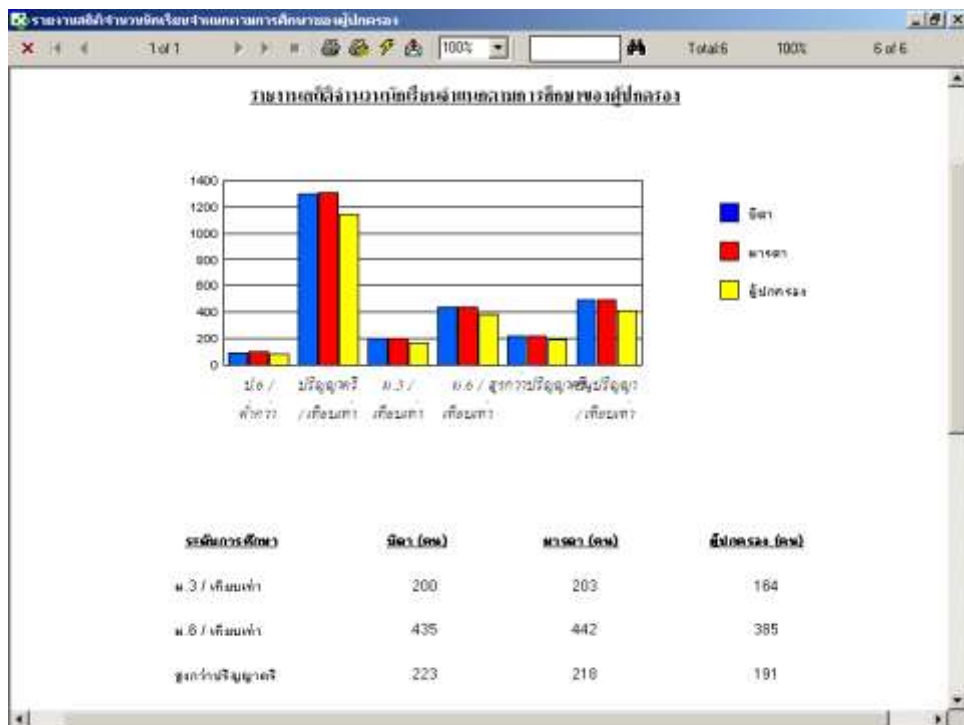

รูป ข.26 รายงานสถิติจำนวนนักเรียนจำแนกตามการศึกษาของผู้ปกครอง

รายงานสถิติจำนวนนักเรียนจำแนกตามจังหวัด

จังหวัด	จำนวน
กรุงเทพมหานคร	20
ปทุมธานี	4
พิจิตร	1
ขอนแก่น	2
เชียงใหม่	2,167
ลำปาง	74
ลำพูน	4
น่าน	1
พะเยา	1
เชียงราย	2
แม่ฮ่องสอน	6
พิจิตร	1
สุโขทัย	3
พิษณุโลก	3
พิจิตร	1
อุบลราชธานี	1
<b>รวม</b>	<b>2,291</b>

รูป ข.27 รายงานสถิติจำนวนนักเรียนจำแนกตามจังหวัด

รายงานสถิติจำนวนนักเรียนจำแนกตามอายุ

โรงเรียนมงฟอร์ตวิทยาลัย แผนกประถม  
260 อ.เจริญประเทศ อ.เมืองเชียงใหม่ เชียงใหม่ 50100 โทร 053-276682

อายุ	จำนวน
6	662
7	844
8	161
9	274
10	198
11	152
12	6
13	2
15	1
<b>รวม</b>	<b>2,300</b>

รูป ข.28 รายงานสถิติจำนวนนักเรียนจำแนกตามอายุ

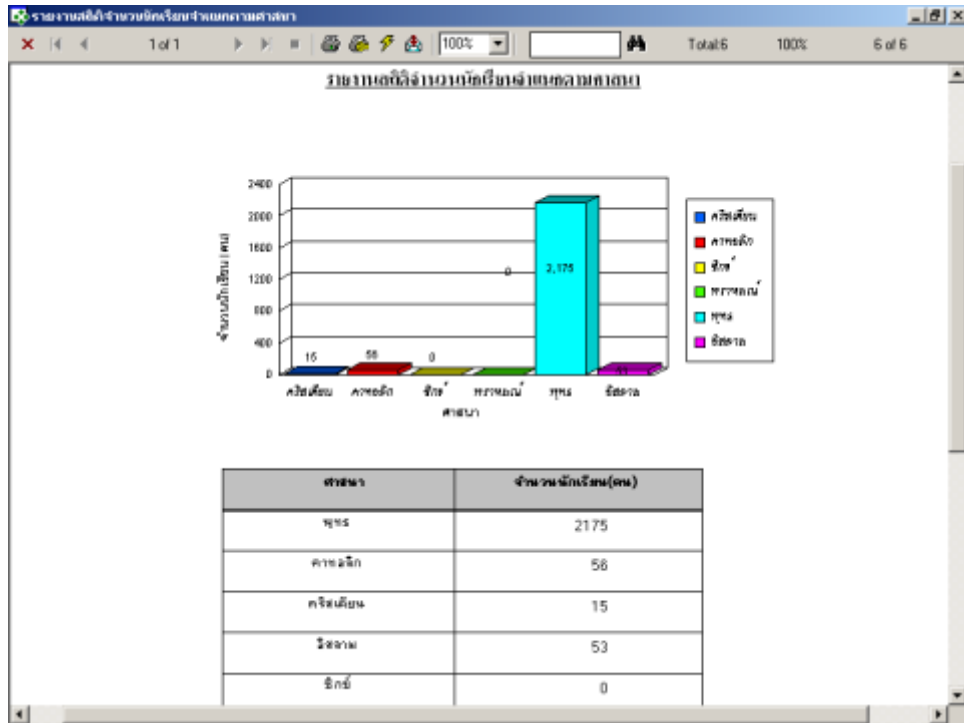

รูป ข.29 รายงานสถิติจำนวนนักเรียนจำแนกตามศาสนา

2.1.10 รายงานใบรับรองผลการเรียนระดับประถมศึกษา

วัตถุประสงค์ : สามารถที่จะออกใบรับรองผลการเรียนระดับประถมศึกษา

ระบบสามารถออกใบรับรองผลการเรียนระดับประถมศึกษา โดยการเลือกวันที่ออก

ใบรับรอง กรอกเลขประจำตัว (ดังรูป ข.30) จากนั้นกดปุ่มพิมพ์ ระบบจะออกรายงาน (ดังรูป ข.31)



## 2.2 เมื่อนักเรียนลาออก

เมื่อคลิกที่เมื่อนักเรียนลาออก (ดังรูป ข.32) ประกอบไปด้วยเมนูย่อยทั้งหมด 3 เมนูด้วยกัน ดังต่อไปนี้

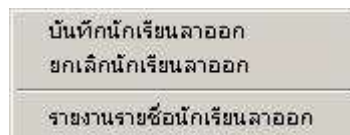

รูป ข.32 เมื่อนักเรียนลาออก

### 2.2.1 เมนูบันทึกนักเรียนลาออก

วัตถุประสงค์ : สามารถ บันทึก ข้อมูลวันที่ลาออก สาเหตุการลาออกของนักเรียน

ระบบสามารถบันทึก ข้อมูลวันที่ลาออก สาเหตุการลาออกของนักเรียนได้ ผู้ใช้ทำการกดปุ่มเพิ่ม จึงจะสามารถกรอกข้อมูลได้ จากนั้นเลือกวันที่ กรอกเลขประจำตัว แล้วกดปุ่ม Enter ถ้าเลขประจำตัวถูกต้อง ระบบจะแสดงขึ้น และห้อง โดยอัตโนมัติ จากนั้นเลือกเหตุที่ลาออก กรอกเลขที่คำร้อง หมายเลข (ดังรูป ข.33)

รูป ข.33 จอภาพแสดงการบันทึกนักเรียนลาออก

### 2.2.2 เมนูยกเลิกนักเรียนลาออก

**วัตถุประสงค์ :** สามารถ ยกเลิกการลาออกของนักเรียน ได้ เพื่อให้กลับเข้ามาเรียนใหม่ ระบบสามารถยกเลิกนักเรียนที่ลาออกได้โดยค้นหาจาก เลขประจำตัว ระดับชั้น / ห้อง วันที่อนุมัติให้ลาออกได้ เมื่อระบบแสดงรายชื่อของนักเรียนที่ต้องการแล้ว ผู้ใช้สามารถดับเบิ้ลคลิก ที่ชื่อนักเรียนเพื่อทำการยกเลิกการลาออกได้ (ดังรูป ข.34)

วันที่อนุมัติ	เลขประจำตัว	ชื่อ-นามสกุล	ห้องเรียน	ภาคเรียน	ปีการศึกษา	สาเหตุ
2003-05-30	13037	วิชัย กลิ่นจันทร์	ป.5/1	1	2546	ดีใจที่ได้เรียน

รูป ข.34 จอภาพแสดงการยกเลิกการลาออก

### 2.2.3 เมนูรายงานรายชื่อนักเรียนลาออก

**วัตถุประสงค์ :** สามารถแสดงรายชื่อของนักเรียนที่ลาออกตั้งแต่วันที่ ที่กำหนดได้ โดยผู้ใช้ทำการเลือกช่วงของวันที่ที่ต้องการ จากนั้นกดปุ่มพิมพ์ (ดังรูป ข.35) ระบบจะออกรายงาน (ดังรูป ข.36)

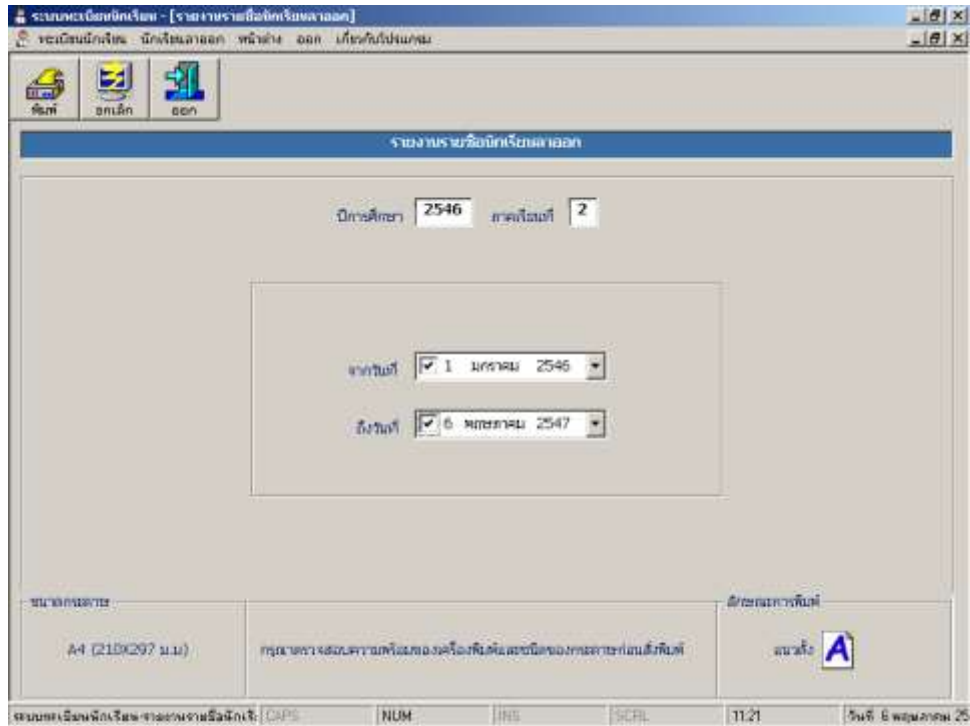

รูป ข.35 จอภาพแสดงรายงานรายชื่อนักเรียนลาออก

เลขประจำตัว	ชื่อ-นามสกุล	ชั้น	วันที่ลาออก	สาเหตุที่ลาออก
13150	เด็กชาย ราชภูมิ ธีระวัฒน์	ป.4/5	12 พฤษภาคม 2546	ศึกษาต่อที่อื่น
14206	เด็กชาย ชาญธร เทรนรุ่งศรีพร	ป.2/7	12 พฤษภาคม 2546	ป่วย
14081	เด็กชาย สอรรถวุฒิ คนฉัตร	ป.2/3	12 พฤษภาคม 2546	ศึกษาต่อที่อื่น
12325	เด็กชาย สุรินทร์ ชาญศิริวัฒน์	ป.6/5	12 พฤษภาคม 2546	ศึกษาต่อที่อื่น
13284	เด็กชาย นิธิศ มหาคะจามนท์	ป.4/6	12 พฤษภาคม 2546	ศึกษาต่อที่อื่น
12624	เด็กชาย สุกการ โฉงวิญฉิ่ง	ป.6/2	12 พฤษภาคม 2546	ศึกษาต่อที่อื่น
12637	เด็กชาย นิธินาถ เวฬุวัฒนา	ป.6/3	12 พฤษภาคม 2546	ศึกษาต่อที่อื่น
12901	เด็กชาย อรวรรณ โฉมสุภิกษ์	ป.5/2	12 พฤษภาคม 2546	ศึกษาต่อที่อื่น
14046	เด็กชาย อนุชากร สมานิมิตถ	ป.2/3	12 พฤษภาคม 2546	ศึกษาต่อที่อื่น
13008	เด็กชาย สุกการ กิจจาจิก	ป.4/4	12 พฤษภาคม 2546	ป่วย
12982	เด็กชาย นิธิวัฒน์ ศิวะคำพันธ์	ป.5/1	12 พฤษภาคม 2546	ขอขอลาออกจากโรงเรียน
14443	เด็กชาย อนุวัฒน์ สุขศิริจามนท์	ป.1/3	14 พฤษภาคม 2546	ศึกษาต่อที่อื่น
14324	เด็กชาย สหวิทย์ ฆะเมืองสว่าง	ป.1/1	19 พฤษภาคม 2546	ศึกษาต่อที่อื่น
12385	เด็กชาย คำพันธ์ ทิวเมืองแก้ว	ป.6/4	20 พฤษภาคม 2546	ศึกษาต่อที่อื่น
14228	เด็กชาย ชาญธิต สิงห์จิวส์	ป.2/6	21 พฤษภาคม 2546	ศึกษาต่อที่อื่น
13580	เด็กชาย สหวิทย์ ใจใหม่	ป.3/4	21 พฤษภาคม 2546	ศึกษาต่อที่อื่น
12397	เด็กชาย ธานี กิจศิริพันธ์	ป.6/4	29 พฤษภาคม 2546	ศึกษาต่อที่อื่น
13037	เด็กชาย ชาญภูมิ กสิถาพันธ์	ป.5/1	30 พฤษภาคม 2546	ศึกษาต่อที่อื่น

รูป ข.36 รายงานรายชื่อนักเรียนลาออก

ถ้าต้องการที่จะออกจากโปรแกรมระบบทะเบียนนักเรียนให้คลิกที่เมนูออก จะมีหน้าต่างเพื่อยืนยันอีกครั้งว่าต้องการออกจากโปรแกรมหรือไม่ (ดังรูป ข.37)

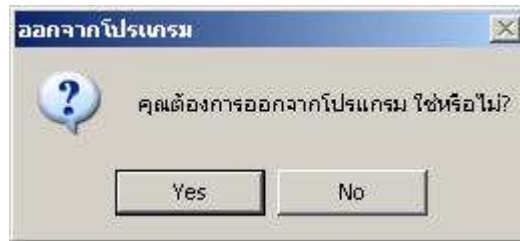

รูป ข.37 หน้าต่างยืนยันการออกจากโปรแกรม

### 3. ระบบวัดผล

เมื่อผู้ใช้ต้องการเข้าสู่ระบบวัดผลให้คลิกที่ปุ่มระบบวัดผล จากนั้นจะมีหน้าต่างปรากฏเพื่อตรวจสอบสิทธิการใช้งานระบบ (ดังรูป ข.38)



รูป ข.38 หน้าต่างตรวจสอบสิทธิการใช้งานระบบวัดผล

ถ้าผู้ใช้มีสิทธิในการใช้งานระบบแล้ว จะปรากฏจอภาพหลักของระบบวัดผล (ดังรูป ข.39)



หน้าต่างเพื่อบอกว่าห้องนั้นมีการลงทะเบียนเรียบร้อยแล้ว ถ้าต้องการเลือกเป็นรายคนให้ดับเบิลคลิกที่รายชื่อนักเรียนหรือคลิกที่รายชื่อนักเรียนแล้วกดปุ่มบันทึก หากต้องการเลือกทั้งชั้นเรียนให้เช็คลงทะเบียนทั้งหมดแล้วกดปุ่มบันทึก จากนั้นระบบจะมีการยืนยันว่าได้ทำการลงทะเบียนเรียบร้อยแล้ว

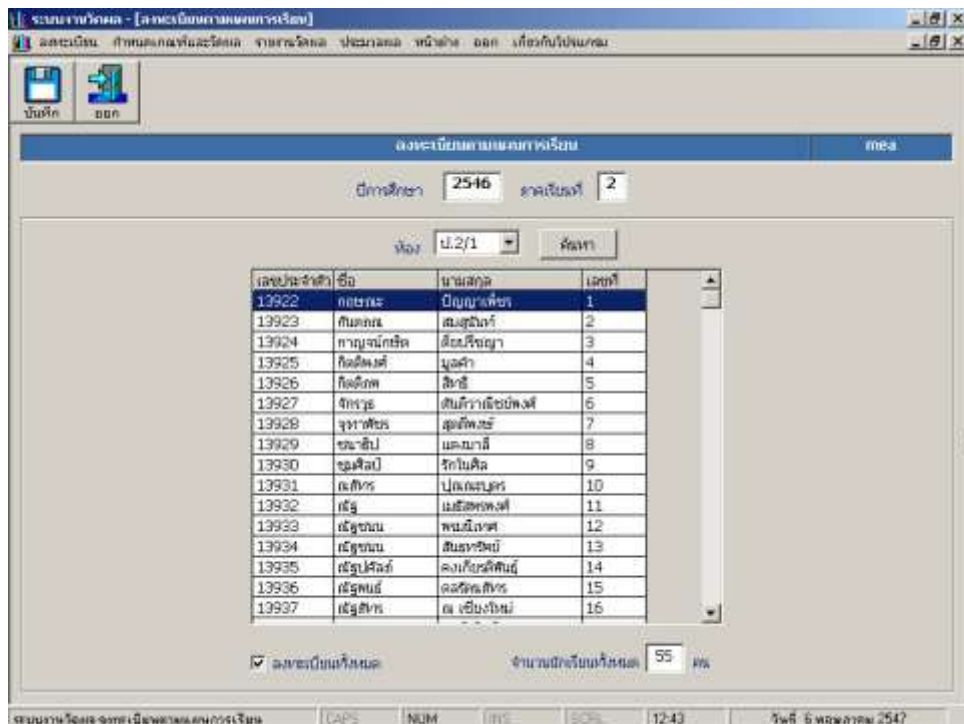

รูป ข.41 จอภาพลงทะเบียนตามแผนการเรียน

### 3.1.2 เมนูลงทะเบียนเพิ่มเติม

วัตถุประสงค์ : สามารถทำการลงทะเบียนนักเรียนเพิ่มเติม

ระบบสามารถทำการลงทะเบียนเพิ่มเติม ในกรณีที่ยังไม่ได้ลงทะเบียน หรือ ย้ายมาจากโรงเรียนอื่น โดยสามารถค้นหาจากเลขประจำตัว ชื่อ-นามสกุล และชั้นเรียนได้ (ดังรูป ข.42)

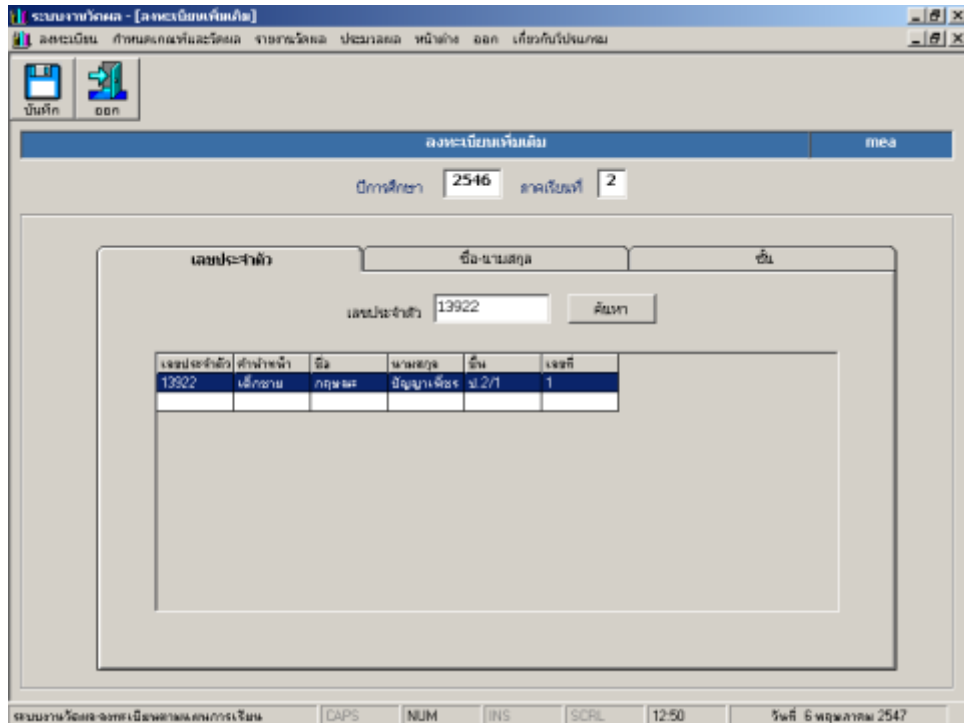

รูป ข.42 จอภาพลงทะเบียนเพิ่มเติม

### 3.1.3 เมนูยกเลิกการลงทะเบียน

**วัตถุประสงค์ :** สามารถทำการยกเลิกการลงทะเบียนได้

ระบบสามารถยกเลิกการลงทะเบียนของนักเรียนได้ โดยสามารถค้นหาได้จากเลขประจำตัว ชื่อ-สกุล และชั้นเรียนได้ (ดังรูป ข.43) โดยในส่วนของค้นหาแบบชั้นเรียนนั้น สามารถทำการยกเลิกการลงทะเบียนได้ทั้งชั้นเรียนโดยการเช็คที่เลือกทั้งหมด จากนั้นกดปุ่มบันทึก

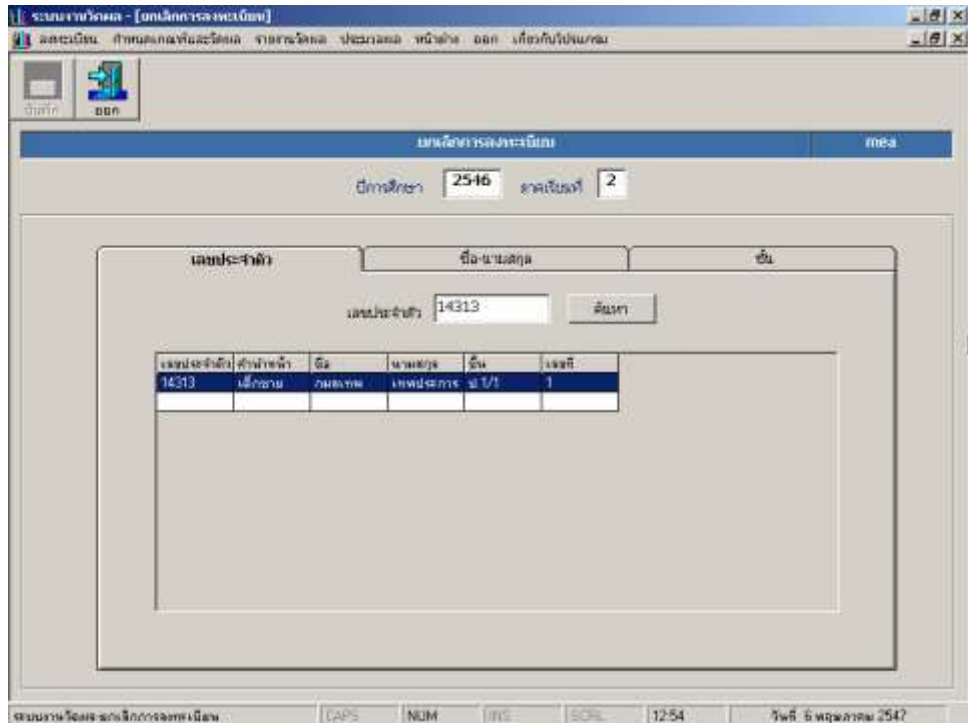

รูป ข.43 จอภาพยกเลิกการลงทะเบียน

### 3.1.4 เมนูรายงานรายชื่อนักเรียนที่ลงทะเบียน / ไม่ได้ลงทะเบียน

วัตถุประสงค์ : สามารถออกรายงานแสดงรายชื่อที่ลงทะเบียน / ไม่ได้ลงทะเบียน

ระบบสามารถออกรายงานรายชื่อที่ลงทะเบียน / ไม่ได้ลงทะเบียนได้ (ดังรูป ข.44,

ข.45)

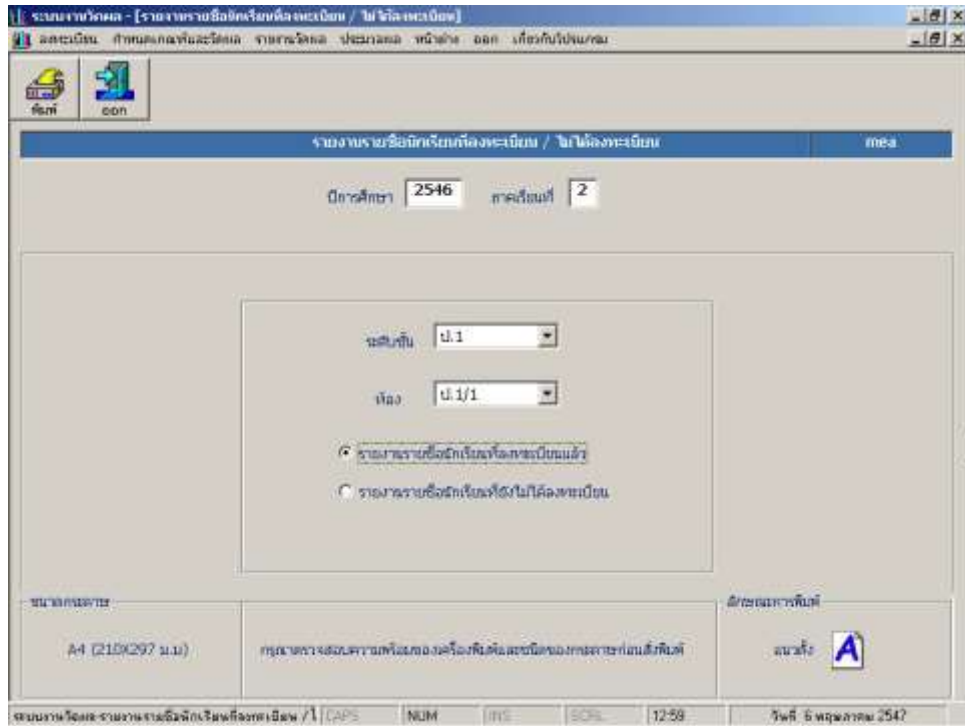

รูป ข.44 จอภาพรายงานรายชื่อนักเรียนที่ลงทะเบียน / ไม่ได้ลงทะเบียน



รูป ข.45 รายงานรายชื่อนักเรียนที่ลงทะเบียน

### 3.1.4 เมนูรายงานตรวจสอบจำนวนผู้ลงทะเบียน

วัตถุประสงค์ : สามารถออกรายงานแสดงจำนวนของนักเรียนที่ลงทะเบียนได้

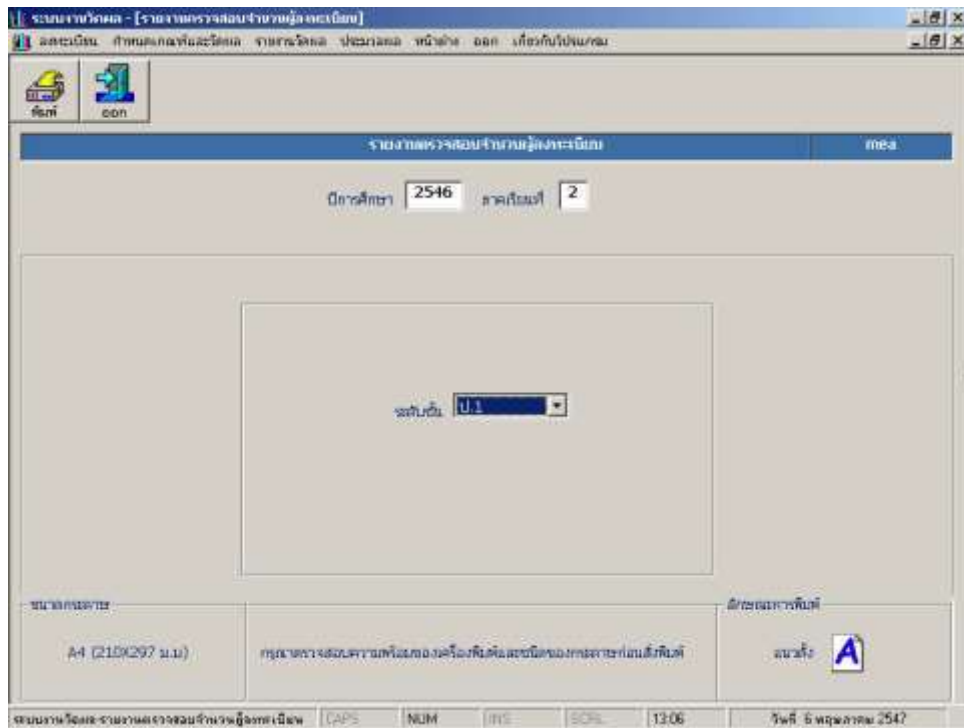

รูป ข.46 จอภาพรายงานตรวจสอบจำนวนผู้ลงทะเบียน

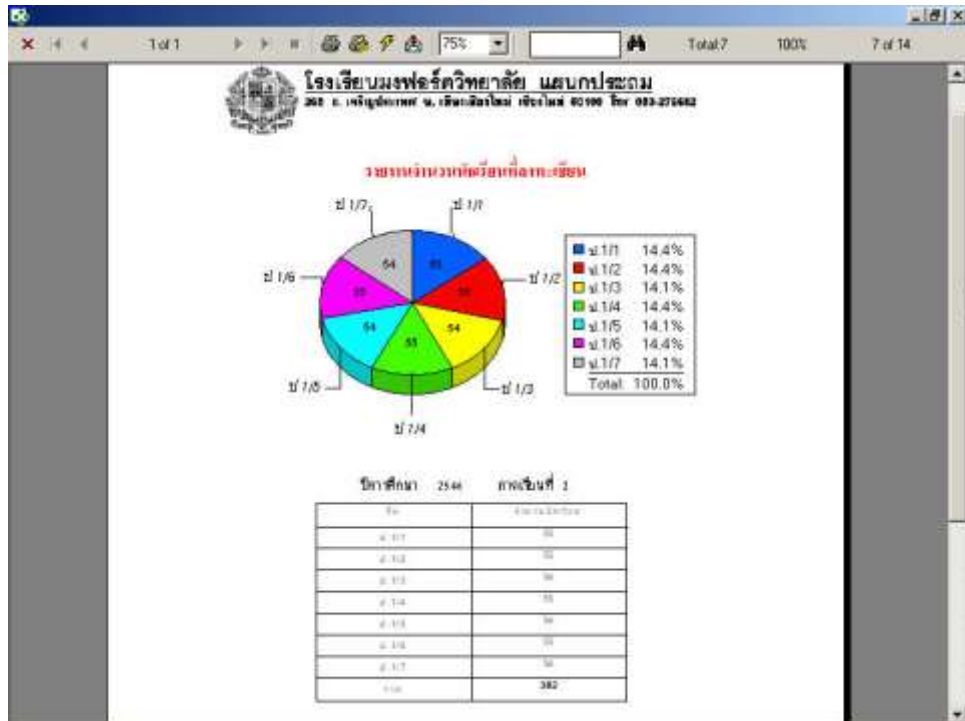

รูป ข.47 รายงานตรวจสอบจำนวนผู้ลงทะเบียน

### 3.2 เมนูกำหนดเกณฑ์และวัดผล

เมื่อคลิกที่เมนูกำหนดเกณฑ์และวัดผล (ดังรูป ข.48) ประกอบไปด้วยเมนูย่อยทั้งหมด 6 เมนูด้วยกัน ดังต่อไปนี้

- บันทึกครึ่งและคะแนนเต็ม
- บันทึกคะแนนเต็มคุณลักษณะอันพึงประสงค์
- บันทึกคะแนนคุณลักษณะอันพึงประสงค์
- บันทึกคะแนนการอ่าน คิด วิเคราะห์ และเขียน
- บันทึกคะแนนสอบ
- บันทึกคะแนนภาคความรู้

รูป ข.48 เมนูกำหนดเกณฑ์และวัดผล

### 3.2.1 เมนูบันทึกครั้งและคะแนนเต็ม

**วัตถุประสงค์ :** สามารถทำการบันทึก แก้ไข ครั้งที่สอบและคะแนนเต็มในแต่ละหน่วยของแต่ละวิชาในกลุ่มสาระ ฯ

ระบบสามารถทำการบันทึก แก้ไข ครั้งที่สอบและคะแนนเต็มในแต่ละหน่วยของแต่ละวิชาในกลุ่มสาระ ฯ ทั้ง 8 กลุ่มสาระของแต่ละห้องเรียนได้ โดยต้องทำการบันทึกคะแนนเต็มก่อนที่จะไปกรอกคะแนนสอบ ถ้าไม่กรอกคะแนนเต็มก่อนที่จะไปกรอกคะแนน ระบบจะมีข้อความเตือนให้กลับไปกรอกคะแนนเต็มก่อน ในการบันทึกครั้งและคะแนนเต็มนั้นจะต้องทำการเลือกห้องเรียนเลือกกลุ่มสาระการเรียนรู้ วิชาในกลุ่มสาระ ฯ และครั้งที่สอบ จากนั้นกดปุ่มค้นหา ถ้ายังไม่ได้กรอกคะแนนเต็มช่องคะแนนจะเป็นช่องว่างหมด ถ้ามีการกรอกคะแนนแล้วระบบจะแสดงคะแนนเพื่อให้สามารถแก้ไขต่อไป (ดังรูป ข.49)



รูป ข.49 จอภาพบันทึกครั้งและคะแนนเต็ม

### 3.2.2 เมนูบันทึกคะแนนเต็มคุณลักษณะอันพึงประสงค์

วัตถุประสงค์ : สามารถทำการบันทึก แก้ไข ครั้งที่สอบและคะแนนเต็มคุณลักษณะอันพึงประสงค์ในแต่ละหน่วยของแต่ละวิชาในกลุ่มสาระ ฯ

ระบบสามารถบันทึก แก้ไข ครั้งที่สอบและคะแนนเต็มคุณลักษณะอันพึงประสงค์ในแต่ละหน่วยของแต่ละวิชาในกลุ่มสาระ ฯ ทั้ง 8 กลุ่มสาระของแต่ละห้องเรียนได้ โดยต้องทำการบันทึกคะแนนเต็มคุณลักษณะอันพึงประสงค์ก่อนที่จะไปกรอกคะแนนคุณลักษณะอันพึงประสงค์ ถ้าไม่กรอกคะแนนเต็มคุณลักษณะอันพึงประสงค์ก่อนที่จะไปกรอกคะแนนคุณลักษณะอันพึงประสงค์ ระบบจะมีข้อความเตือนให้กลับไปกรอกคะแนนเต็มคุณลักษณะอันพึงประสงค์ก่อน ในการบันทึกคะแนนเต็มคุณลักษณะอันพึงประสงค์นั้นจะต้องทำการเลือกห้องเรียน เลือกกลุ่มสาระการเรียนรู้ วิชาในกลุ่มสาระ ฯ และครั้งที่สอบ จากนั้นกดปุ่มค้นหา ถ้ายังไม่ได้กรอกคะแนนเต็มช่องคะแนนจะเป็นช่องว่างหมด ถ้ามีการกรอกคะแนนแล้วระบบจะแสดงคะแนน เพื่อให้สามารถแก้ไขต่อไป (ดังรูป ข.50)

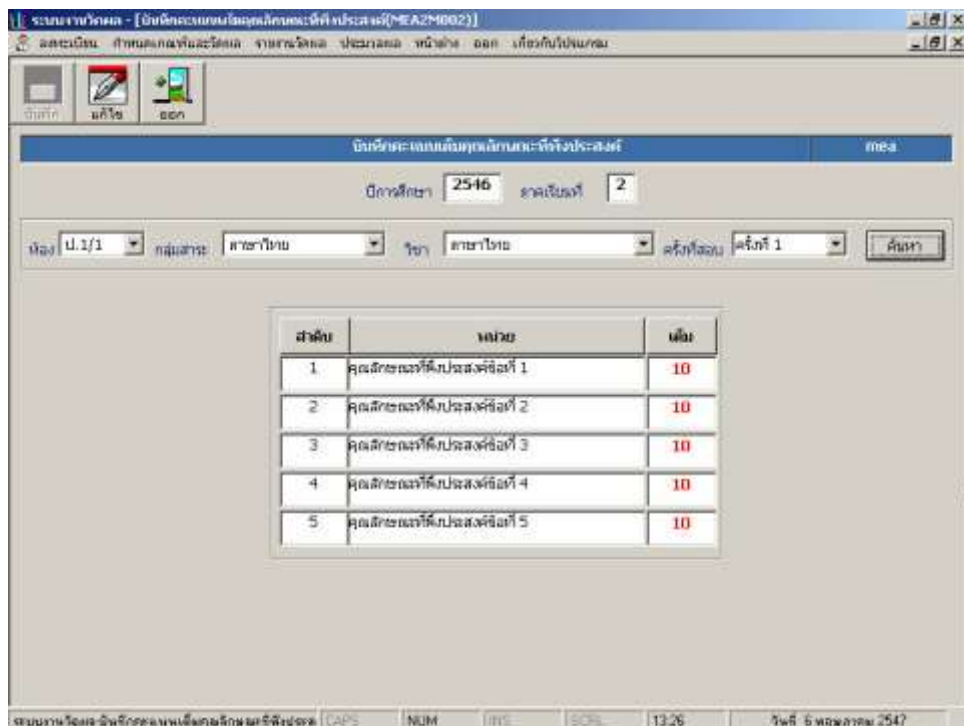

รูป ข.50 จอภาพบันทึกคะแนนเต็มคุณลักษณะอันพึงประสงค์

### 3.2.3 เมนูบันทึกคะแนนคุณลักษณะอันพึงประสงค์

วัตถุประสงค์ : สามารถทำการบันทึก แก้ไข ครั้งที่สอบและคะแนนคุณลักษณะอันพึงประสงค์ในแต่ละหน่วยของแต่ละวิชาในกลุ่มสาระ ฯ

ระบบสามารถทำการบันทึก แก้ไข ครั้งที่สอบและคะแนนคุณลักษณะอันพึงประสงค์ในแต่ละหน่วยของแต่ละวิชาในกลุ่มสาระ ฯ ได้ โดยต้องมีการกรอกคะแนนเต็มคุณลักษณะอันพึงประสงค์มาก่อน จากนั้นทำการเลือกห้อง กลุ่มสาระ วิชา และครั้งที่สอบ กดปุ่มค้นหา ระบบจะแสดงรายชื่อนักเรียนที่อยู่ในห้องนั้นออกมาและได้รับการลงทะเบียนเรียบร้อยแล้ว ผู้ใช้จะต้องคลิกที่รายชื่อของนักเรียนเพื่อที่จะกรอกคะแนนคุณลักษณะอันพึงประสงค์ เมื่อกรอกคะแนนเสร็จแล้วทำการบันทึกโดยกดปุ่มบันทึก ในกรณีที่เคยมีการกรอกคะแนนมาแล้ว ระบบจะแสดงคะแนนเพื่อที่จะทำการแก้ไขต่อไป (ดังรูป ข.51)

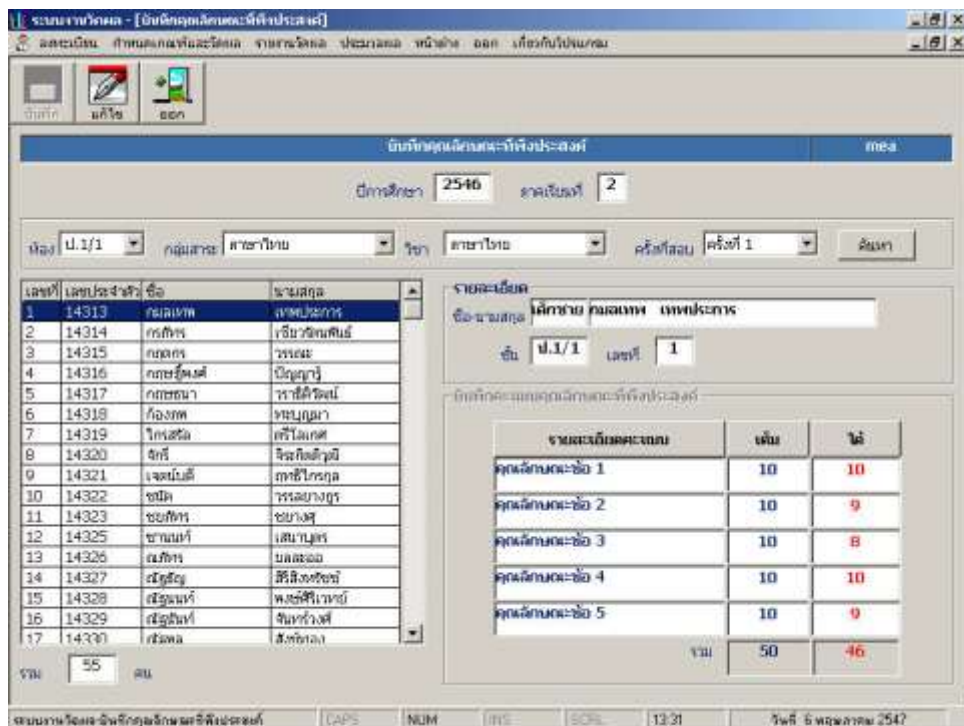

รูป ข.51 จอภาพบันทึกคะแนนคุณลักษณะอันพึงประสงค์

### 3.2.4 เมนูบันทึกคะแนนการอ่าน คิด วิเคราะห์และเขียน

**วัตถุประสงค์ :** สามารถทำการบันทึก แก้ไข ครั้งที่สอบและคะแนนการอ่านคิด วิเคราะห์และเขียน ในแต่ละหน่วยของแต่ละวิชาในกลุ่มสาระ ฯ

ระบบสามารถทำการบันทึก แก้ไข ครั้งที่สอบและคะแนนการอ่าน คิด วิเคราะห์และเขียน ในแต่ละหน่วยของแต่ละวิชาในกลุ่มสาระ ฯ ได้ โดยการเลือกห้อง กลุ่มสาระ วิชา และครั้งที่สอบ กดปุ่มค้นหา ระบบจะแสดงรายชื่อนักเรียนที่อยู่ในห้องนั้นออกมาและได้รับการลงทะเบียนเรียบร้อยแล้ว ผู้ใช้จะต้องคลิกที่รายชื่อของนักเรียนเพื่อที่จะกรอกคะแนนการอ่าน คิด วิเคราะห์และเขียน เมื่อกรอกคะแนนเสร็จแล้วทำการบันทึกโดยกดปุ่มบันทึก ในกรณีที่เคยมีการกรอกคะแนนมาแล้ว ระบบจะแสดงคะแนนเพื่อที่จะทำการแก้ไขต่อไป (ดังรูป ข.52)

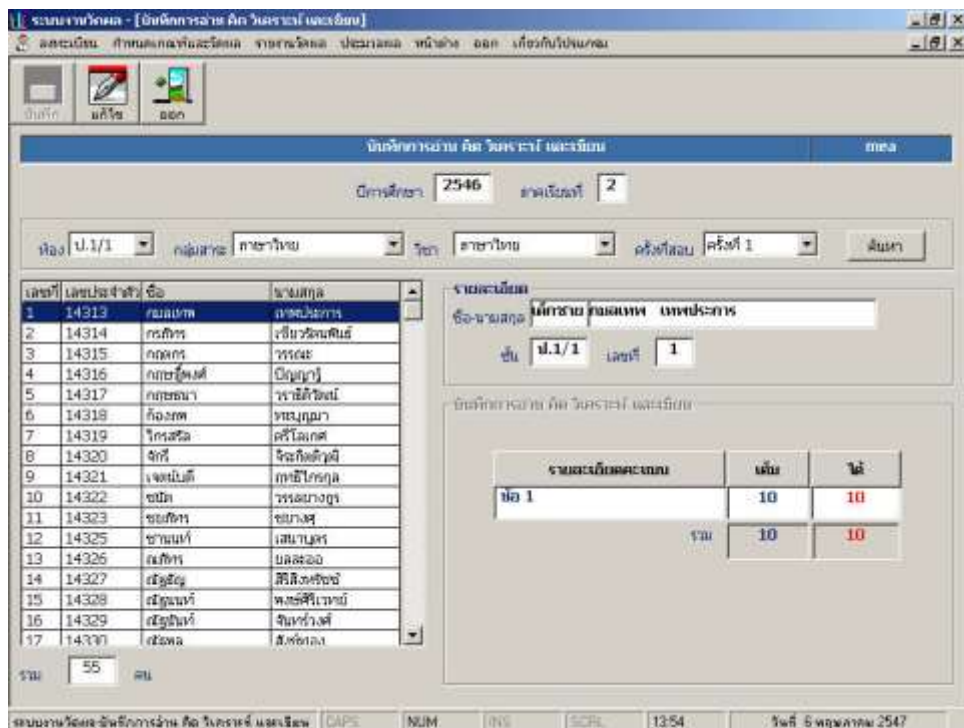

รูป ข.52 จอภาพบันทึกคะแนนการอ่านคิด วิเคราะห์และเขียน

### 3.2.5 เมนูบันทึกคะแนนสอบ

**วัตถุประสงค์ :** สามารถทำการบันทึก แก้ไข ครั้งที่สอบและคะแนนสอบ ในแต่ละหน่วยของแต่ละวิชาในกลุ่มสาระ ฯ

ระบบสามารถทำการบันทึก แก้ไข ครั้งที่สอบและคะแนนสอบในแต่ละหน่วยของแต่ละวิชาในกลุ่มสาระ ฯ ได้ โดยการเลือกห้อง กลุ่มสาระ วิชา และครั้งที่สอบ กดปุ่มค้นหา ระบบจะแสดงรายชื่อนักเรียนที่อยู่ในห้องนั้นออกมาและได้รับการลงทะเบียนเรียบร้อยแล้ว ผู้ใช้จะต้องคลิกที่รายชื่อของนักเรียนเพื่อที่จะกรอกคะแนนสอบ ระบบจะทำการรวมคะแนนทั้งหมดให้ เมื่อกรอกคะแนนเสร็จแล้วทำการบันทึกโดยกดปุ่มบันทึก ในกรณีที่เคยมีการกรอกคะแนนมาแล้ว ระบบจะแสดงคะแนนเพื่อที่จะทำการแก้ไขต่อไป (ดังรูป ข.53)

ระบบงานวัดผล - [บันทึกคะแนนสอบ]

บันทึกคะแนนสอบ

ปีการศึกษา: 2546 ภาคเรียนที่: 2

ห้อง: ป.1/1 กลุ่มสาระ: ภาษาไทย วิชา: ภาษาไทย ครั้งที่สอบ: ครั้งที่ 1 ค้นหา

เลขที่	เลขประจำตัว	ชื่อ	ขง
1	14313	กมลเบญจ	กชช.ประภาพร
2	14314	กรกักร	เรขิธรวิมลพันธ์
3	14315	กชชกร	วราหะ
4	14316	กชชช.ชุตติ	ปัญญานว
5	14317	กชชช.นา	ราชดิษฐ์ณี
6	14318	กชชช.ต	พรชฎมา
7	14319	โรจสรวิ	ศรีโสภา
8	14320	ฉกช	โรจกชช.กชช
9	14321	เจษฎีนันต์	กชชช.วิมล
10	14322	ชชชช	วราชชชช.ชชช
11	14323	ชชชชช	ชชชชช
12	14325	ชชชชช	ชชชชช
13	14326	ชชชชช	ชชชชช
14	14327	ชชชชช	ชชชชช
15	14328	ชชชชช	ชชชชช
16	14329	ชชชชช	ชชชชช
17	14330	ชชชชช	ชชชชช

รวม: 55 คน

รวมคะแนนคะแนน	เต็ม	ได้
หน่วยที่ 1	30	28
หน่วยที่ 2	20	16
หน่วยที่ 3	20	20
หน่วยที่ 4	0	0
หน่วยที่ 5	0	0
รวม 5 หน่วย	70	64
เฉลี่ย	35	32
คะแนนความรู้อverage	15	12
รวมคะแนนทั้งหมด	90	44

ระบบงานวัดผล - บันทึกคะแนนสอบ

CAPE NUM INV SCRL 13:55 วันที่: 5 พฤษภาคม 2547

รูป ข.53 จอภาพบันทึกคะแนนสอบ

### 3.2.6 เมนูบันทึกคะแนนภาคความรู้

**วัตถุประสงค์ :** สามารถทำการบันทึก แก้ไข ครั้งที่สอบและคะแนนภาคความรู้ 8 กลุ่มสาระการเรียนรู้

ระบบสามารถทำการบันทึก แก้ไข ครั้งที่สอบและคะแนนภาคความรู้ 8 กลุ่มสาระได้ โดยการเลือกห้องและครั้งที่สอบ กดปุ่มค้นหา ระบบจะแสดงรายชื่อนักเรียนที่อยู่ในห้องนั้นออกมาและได้รับการลงทะเบียนเรียบร้อยแล้ว ผู้ใช้จะต้องคลิกที่รายชื่อของนักเรียนเพื่อที่จะกรอกคะแนน ระบบจะทำการรวมคะแนนทั้งหมดให้ เมื่อกรอกคะแนนเสร็จแล้วทำการบันทึกโดยกดปุ่มบันทึก ในกรณีที่เคยมีการกรอกคะแนนมาแล้ว ระบบจะแสดงคะแนนเพื่อที่จะทำการแก้ไขต่อไป (ดังรูป ข.54)

เลขที่	เลขประจำตัว	ชื่อ	นามสกุล
1	14313	กมลเบญจ	กมลประการ
2	14314	กรกักร	วิเชียรพันธ์
3	14315	กมลกร	วรรณะ
4	14316	กชชัญชดา	ปัญญานัน
5	14317	กชชัญชดา	ราชดิษฐ์
6	14318	กชชัญชดา	รัตนกานดา
7	14319	จิราพร	ศรีโสภา
8	14320	จกชัญชดา	จิราพร
9	14321	เจษฎา	ภาณุวิมล
10	14322	ชัชชัญชดา	วรรณางกูร
11	14323	ชัชชัญชดา	ชัชชัญชดา
12	14325	ชัชชัญชดา	สมานันท์
13	14326	ชัชชัญชดา	ชลลดา
14	14327	ชัชชัญชดา	ศิริสิงห์ชัย
15	14328	ชัชชัญชดา	พงษ์ศิริเกษม
16	14329	ชัชชัญชดา	จิราพร
17	14330	ชัชชัญชดา	ศิริสิงห์ชัย

รายชื่อบุคคลคะแนน	เต็ม	ไม่
ภาคความรู้ 8 กลุ่มสาระ	10	4
รวม	10	4

รูป ข.54 จอภาพบันทึกคะแนนภาคความรู้ 8 กลุ่มสาระ

### 3.3 เมนูรายงานวัดผล

เมื่อคลิกที่เมนูรายงานวัดผล (ดังรูป ข.55) ประกอบไปด้วยเมนูย่อยทั้งหมด 15 เมนูด้วยกัน ดังต่อไปนี้

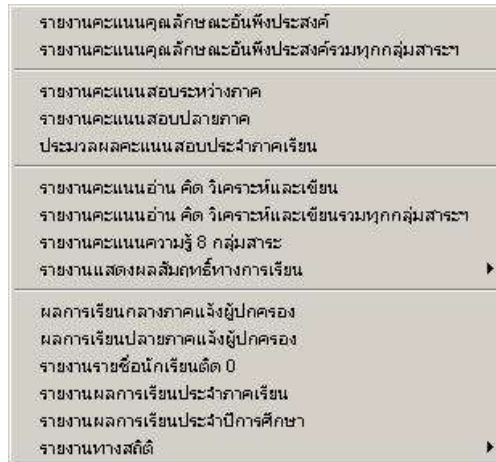

รูป ข.55 เมนูรายงาน วัตถุประสงค์

### 3.3.1 เมนูรายงานคะแนนคุณลักษณะอันพึงประสงค์

วัตถุประสงค์ : สามารถออกรายงานคะแนนคุณลักษณะอันพึงประสงค์

ทำการเลือกห้อง กลุ่มสาระ วิชา และครั้งที่สอบ (ดังรูป ข.56) จากนั้นกดปุ่มพิมพ์ ระบบจะแสดงรายงานคะแนนคุณลักษณะอันพึงประสงค์ออกมา (ดังรูป ข.57)

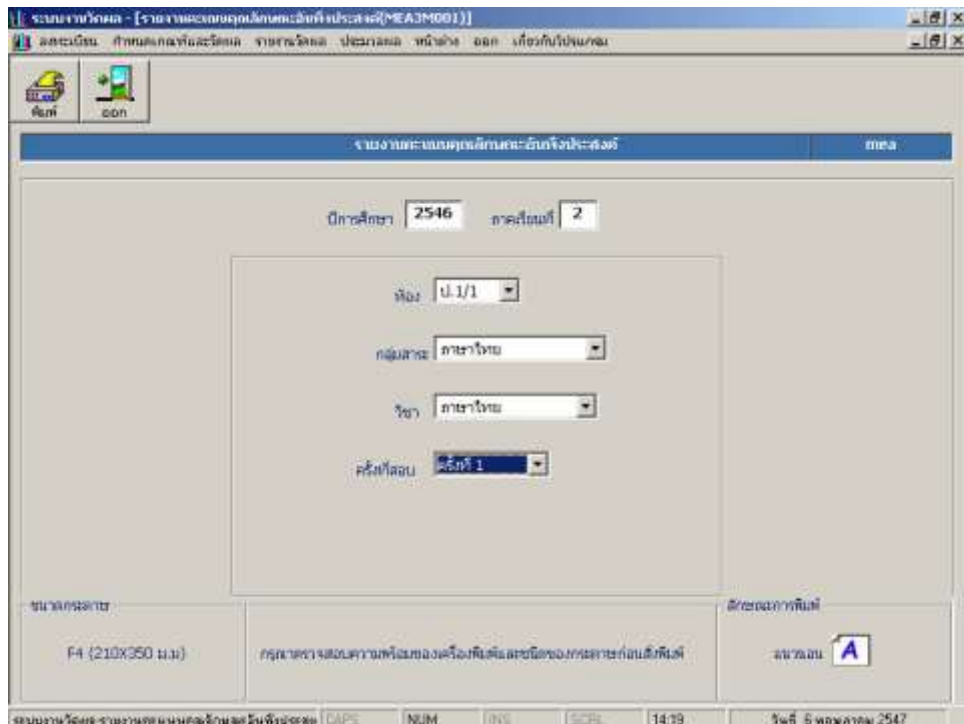

รูป ข.56 จอภาพแสดงรายงานคะแนนคุณลักษณะอันพึงประสงค์

เลขประจำตัว	ชื่อ - นามสกุล	คณิต	ไทย	อังกฤษ	วิทยาศาสตร์	สังคม	รวม	หมายเหตุ
24011	เด็กชายสมชาย เกษมประจักษ์	10	10	10	10	10	50	
24014	เด็กชายอภิสิทธิ์ เขียวอินทร์	10	8	8	8	8	48	
24013	เด็กชายสุเมธ วรรณะ	10	8	8	8	8	48	
24016	เด็กชายอนุชิต ใจบุญ	8	8	8	8	8	48	
24017	เด็กชายอนุชิต วรเชษฐ์	8	8	8	8	8	48	
24018	เด็กชายวิเศษ ขงบุญ	8	8	8	8	8	48	
24019	เด็กชายวิเศษ ใจใส	8	8	8	8	8	48	
24020	เด็กชายณัฐ ใจบุญ	10	8	8	8	8	48	
24021	เด็กชายอนุชิต ใจบุญ	8	8	8	8	8	48	
24022	เด็กชายอนุชิต ใจบุญ	8	8	8	8	8	48	
24023	เด็กชายอนุชิต ใจบุญ	8	8	8	8	8	48	
24024	เด็กชายอนุชิต ใจบุญ	8	8	8	8	8	48	
24025	เด็กชายอนุชิต ใจบุญ	8	8	8	8	8	48	
24026	เด็กชายอนุชิต ใจบุญ	8	8	8	8	8	48	
24027	เด็กชายอนุชิต ใจบุญ	8	8	8	8	8	48	
24028	เด็กชายอนุชิต ใจบุญ	10	8	8	10	10	48	
24029	เด็กชายอนุชิต ใจบุญ	8	8	8	8	8	48	
24030	เด็กชายอนุชิต ใจบุญ	8	8	8	8	8	48	
24031	เด็กชายอนุชิต ใจบุญ	8	8	8	8	8	48	
24032	เด็กชายอนุชิต ใจบุญ	8	8	8	8	8	48	
24033	เด็กชายอนุชิต ใจบุญ	8	8	8	8	8	48	

รูป ข.57 รายงานคะแนนคุณลักษณะอันพึงประสงค์

### 3.3.2 เมนูรายงานคะแนนคุณลักษณะอันพึงประสงค์รวมทุกกลุ่มสาระ

**วัตถุประสงค์ :** สามารถประมวลผลและออกรายงานคะแนนคุณลักษณะอันพึงประสงค์รวมทุกกลุ่มสาระ

หลังจากการกรอกคะแนนคุณลักษณะอันพึงประสงค์ครั้งที่ 2 เรียบร้อยแล้ว ทุกกลุ่มสาระ จะต้องทำการประมวลผล โดยทำการเลือกห้องเรียนและคลิกปุ่มประมวลผล (ดังรูป ข.58) ระบบจะทำการรวมคะแนนคุณลักษณะอันพึงประสงค์ในการสอบครั้งที่ 1 และ ครั้งที่ 2 ในแต่ละภาคเรียน คะแนนแต่ละข้อของแต่ละกลุ่มสาระเข้าด้วยกัน แล้วให้ระดับคะแนนโดยมีคะแนนอยู่ 3 ระดับ ถ้าได้ระดับคะแนน 3 คือ ดีเยี่ยม มีพฤติกรรมสูงกว่าเกณฑ์ที่สถานศึกษากำหนด ระดับคะแนน 2 คือ ดี มีพฤติกรรมตามเกณฑ์ขั้นต่ำที่สถานศึกษากำหนด ระดับคะแนน 1 คือ ควรปรับปรุง มีพฤติกรรมบางประการที่ต้องปรับปรุง โดยใน 1 ภาคเรียน จะออกรายงานคะแนนรวมคุณลักษณะอันพึงประสงค์ 1 ครั้งตอนปลายภาคเรียน (ดังรูป ข.59)



รูป ข.58 จอภาพแสดงรายงานคะแนนคุณลักษณะอันพึงประสงค์รวมทุกกลุ่มสาระ ฯ

ลำดับ	กลุ่มสาระภาษาไทย					กลุ่มสาระคณิตศาสตร์					กลุ่มสาระวิทยาศาสตร์					กลุ่มสาระสังคมศึกษา ศาสนาและวัฒนธรรม					กลุ่มสาระศิลปะ ดนตรี นาฏศิลป์					กลุ่มสาระการงานอาชีพและเทคโนโลยี					กลุ่มสาระภาษาต่างประเทศ					
	1	2	3	4	5	1	2	3	4	5	1	2	3	4	5	1	2	3	4	5	1	2	3	4	5	1	2	3	4	5	1	2	3			
1	20	19	18	19	19	20	20	17	20	9	10	10	9	10	10	9	10	9	9	9	8	8	8	9	10	9	10	10	9	18	17	18	19	17	19	20
2	20	18	19	18	19	20	20	16	20	10	10	9	9	10	10	9	9	10	9	7	9	6	8	7	10	9	10	10	10	17	17	18	18	18	20	19
3	19	19	19	19	19	19	19	18	19	10	10	8	9	10	9	9	10	10	9	8	8	6	8	8	8	9	9	10	9	17	17	16	18	17	16	16
4	18	18	19	19	19	18	19	19	19	10	10	9	9	10	7	9	9	10	9	7	8	6	7	7	9	8	9	7	17	17	19	19	16	14	14	
5	18	18	18	19	19	18	19	18	19	10	10	8	9	10	7	9	10	10	9	8	8	6	8	8	8	8	9	10	9	16	16	16	17	17	15	16
6	19	19	18	18	18	19	19	19	19	9	10	9	8	10	8	8	10	9	8	8	7	8	8	10	10	17	16	18	17	16	18	16	16	15	15	15
7	18	18	19	19	17	19	18	18	19	9	10	10	9	10	7	9	10	10	9	8	8	8	8	9	9	9	9	17	15	18	15	18	18	15	16	
8	19	19	19	18	20	19	19	18	19	9	9	10	10	9	10	9	8	10	10	8	9	6	7	7	10	9	9	10	16	17	16	18	18	17	15	
9	17	19	19	17	19	19	18	18	19	9	10	10	9	10	9	9	9	10	10	9	9	6	8	8	8	9	9	8	16	16	16	16	17	18	17	
10	18	19	19	18	19	20	20	19	19	9	10	10	8	10	9	9	10	9	9	7	8	7	8	7	10	8	9	10	9	17	16	18	16	16	19	
11	18	19	19	19	19	19	19	20	19	10	9	9	10	9	10	10	10	10	9	9	9	6	8	8	8	9	10	17	16	18	17	18	18	17		
12	18	19	19	19	19	19	18	19	19	10	9	9	10	9	10	8	9	9	7	9	6	8	7	8	8	9	10	9	15	16	17	18	16	17		
13	18	18	19	19	19	19	19	19	19	9	9	9	9	10	9	7	10	8	9	9	9	6	8	9	9	9	9	8	16	16	17	17	18	17	15	

รูป ข.59 รายงานคะแนนคุณลักษณะอันพึงประสงค์รวมทุกกลุ่มสาระ ฯ

### 3.3.3 เมนูรายงานคะแนนสอบระหว่างภาค

วัตถุประสงค์ : สามารถออกรายงานคะแนนคะแนนสอบระหว่างภาคได้

ระบบสามารถออกรายงานคะแนนสอบระหว่างภาคได้ ผู้ใช้กรอกปีการศึกษา ภาคเรียนที่เลือกห้อง กลุ่มสาระ และวิชา กดปุ่มพิมพ์ (ดังรูป ข.60) โดยระบบจะมีการหาค่าเฉลี่ยและรวมคะแนนไว้ในวิชาที่เลือก จากนั้นระบบจะแสดงรายงานคะแนนสอบระหว่างภาคออกมา (ดังรูป ข.61)

รูป ข.60 จอภาพรายงานคะแนนสอบกลางภาค

รายงานคะแนนสอบกลางภาค  
โรงเรียนมหามงกุฎราชวิทยาลัย แผนกประถม

กลุ่มสาระ: ภาษาไทย      วิชา: ภาษาไทย      ปีการศึกษา: 2546      ภาคเรียนที่: 2      ลอกร:

ชื่อ - นามสกุล	ข้อ 1	ข้อ 2	ข้อ 3	ข้อ 4	ข้อ 5	รวม	เฉลี่ย	ระดับความรู	110
	30	20	20	0	0	70	35	15	50
ดีกราชกมลภพ      เทพประภากร	28.00	16.80	20.80	0.00	0.00	64.80	32	12	44
ดีกราชกร มัทธ      ชวีชา วิวัฒน์พันธ์	27.00	19.80	19.80	0.00	0.00	65.80	33	11	44
ดีกราชกฤตกร      วรรณะ	38.00	19.80	19.80	0.00	0.00	68.80	34	8	42
ดีกราชกฤษณ์      น้อยบุญชู	26.00	13.80	19.80	0.00	0.00	58.80	29	10	39
ดีกราชกฤษณา      วราสิริ วิวัฒน์	28.00	13.80	17.80	0.00	0.00	58.80	25	13	38
ดีกราชกวี อภค      หะบุญมา	27.00	19.80	18.80	0.00	0.00	64.80	32	14	46
ดีกราชโกศล      ศรั โลภศ	21.00	19.80	19.80	0.00	0.00	59.80	30	10	40
ดีกราชกวี      จิระกิตติวุฒิ	29.00	19.80	20.80	0.00	0.00	68.80	34	10	44
ดีกราชแคว้นบตี      รุทสี ไกรกุล	16.00	17.80	13.80	0.00	0.00	46.80	23	7	36
ดีกราชจันต      วรรณภา สุข	27.00	19.80	19.80	0.00	0.00	65.80	33	14	47
ดีกราชชัชว      อร่าญ	25.00	19.80	19.80	0.00	0.00	63.80	32	12	44
ดีกราชชานนท์      ฝนภาพร	21.00	17.80	18.80	0.00	0.00	56.80	28	10	38
ดีกราชสมภัทร      สกละชย	26.00	17.80	19.80	0.00	0.00	62.80	31	12	43
ดีกราชณัฐชัย      สิริสิงห์ราชย์	25.00	18.80	19.80	0.00	0.00	62.80	31	13	44

รูป ข.61 รายงานคะแนนสอบกลางภาค

### 3.3.4 เมนูรายงานคะแนนสอบปลายภาค

วัตถุประสงค์ : สามารถออกรายงานคะแนนคะแนนสอบปลายภาคได้

ระบบสามารถออกรายงานคะแนนสอบปลายภาคได้ โดยผู้ใช้สามารถกรอกปีการศึกษา ภาคเรียน เลือกห้อง กลุ่มสาระ และวิชา แล้วกดปุ่มพิมพ์ (ดังรูป ข.62) ระบบจะคำนวณหาค่าเฉลี่ย และรวมคะแนนไว้ในวิชาที่เลือกออกรายงาน จากนั้นระบบจะแสดงรายงานคะแนนสอบปลายภาค ออกมา (ดังรูป ข.63)

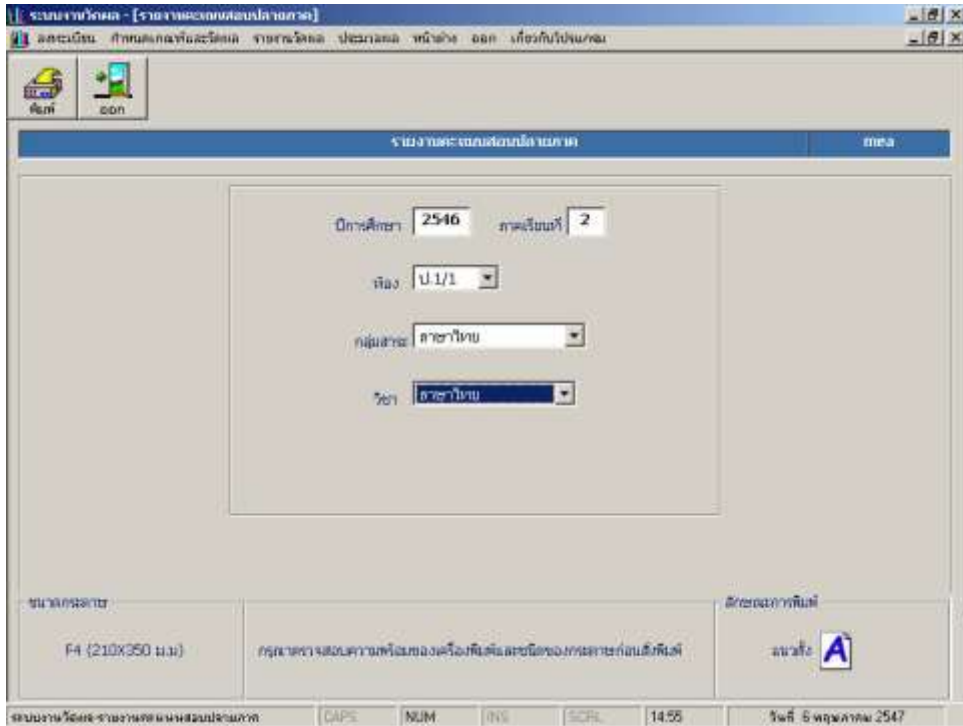

รูป ข.62 จอภาพแสดงรายงานคะแนนสอบปลายภาค

รายงานคะแนนสอบ										
โรงเรียนพณิชยการวิเชียรมาศ นครศรีธรรมราช										
กลุ่มสาระ: <u>ภาษาไทย</u> วิชา: <u>ภาษาไทย</u> ปีการศึกษา: <u>2546</u> ภาคเรียนที่: <u>2</u> สอบ:										
ข้อ - หมายเหตุ	ข้อ 1	ข้อ 2	ข้อ 3	ข้อ 4	ข้อ 5	รวม	เฉลี่ย	อันดับ	รวม	เฉลี่ย
	10	5	10	5	5	35	35	15	58	58
ศึกษารวมเลข	10.00	5.00	10.00	5.00	4.00	34.00	34	13	47	47
ศึกษารวมวิท	10.00	5.00	10.00	5.00	5.00	35.00	35	15	58	58
ศึกษารวมอศ	10.00	5.00	10.00	5.00	5.00	35.00	35	6	41	41
ศึกษารวมผู้พิศ	8.00	5.00	10.00	5.00	4.00	32.00	32	9	41	41
ศึกษารวมสนนา	6.00	4.00	10.00	5.00	5.00	30.00	30	9	39	39
ศึกษารวมอภพ	9.00	5.00	9.00	5.00	5.00	33.00	33	13	46	46
ศึกษารวมอสร	9.00	4.00	10.00	5.00	4.00	32.00	32	12	44	44
ศึกษารวมจก	10.00	5.00	10.00	5.00	5.00	35.00	35	9	44	44
ศึกษารวมคณ	6.00	4.00	10.00	5.00	3.00	28.00	28	5	33	33
ศึกษารวมนิค	9.00	4.00	10.00	5.00	5.00	33.00	33	12	45	45
ศึกษารวมอภ	10.00	4.00	10.00	4.00	5.00	33.00	33	12	45	45
ศึกษารวมาน	7.00	5.00	10.00	5.00	5.00	32.00	32	9	41	41
ศึกษารวมค	8.00	4.00	10.00	5.00	5.00	32.00	32	11	43	43
ศึกษารวมผู้ช	9.00	5.00	10.00	5.00	5.00	34.00	34	9	43	43

รูป ข.63 รายงานคะแนนสอบปลายภาค

### 3.3.5 เมนูประมวลผลคะแนนสอบประจำภาคเรียน

วัตถุประสงค์ : สามารถออกรายงานคะแนนสอบประจำภาคเรียนได้

ระบบสามารถออกรายงานคะแนนสอบประจำภาคเรียนได้ โดยเลือกระดับชั้น และห้องเรียน จากนั้นกดปุ่มประมวลผล เพื่อให้ระบบทำการรวมคะแนนกลางภาคและปลายภาคเข้าด้วยกัน ในทุกรายวิชา (ดังรูป ข.64) แล้วกดปุ่มพิมพ์ ระบบจะแสดงรายงานคะแนนสอบประจำภาคเรียนออกมา (ดังรูป ข.65)

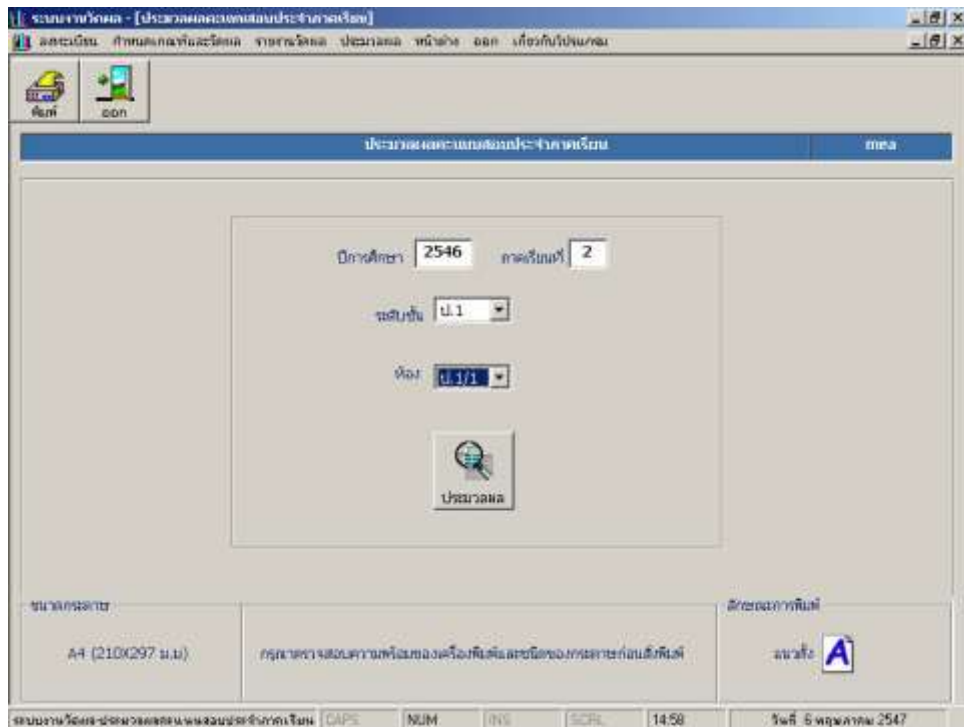

รูป ข.64 จอภาพแสดงรายงานคะแนนสอบประจำภาคเรียน

รายงานคะแนนสอบประจำภาคเรียนที่ 2  
โรงเรียนมหธีร์วิทยาลัย นครศรีธรรมราช  
ปีการศึกษา 2546 ภาคเรียนที่ 2 ชั้น ป.11

เลขประจำตัว	ชื่อ - นามสกุล	กลุ่มสาระภาษาไทย			กลุ่มสาระสังคมศาสตร์			กลุ่มสาระวิทยาศาสตร์			กลุ่มสาระกิจกรรม			กลุ่มสาระสุขศึกษา พลศึกษา		
		เฉลย	ผิด	รวม	เฉลย	ผิด	รวม	เฉลย	ผิด	รวม	เฉลย	ผิด	รวม	เฉลย	ผิด	รวม
14313	ดีศพรานกมลเดช เหมประภาร	44	47	91	46	49	95	24	25	47	24	23	47	24	21	4
14314	ดีศพรานกรภัทร เวชชาจินตพันธ์	44	50	94	48	49	97	23	23	46	23	25	48	22	24	4
14315	ดีศพรานกฤษกร บรรณะ	42	41	83	41	43	84	18	19	37	21	20	41	19	20	3
14316	ดีศพรานกฤษณ์ ปัญญา	39	41	80	35	39	74	17	19	36	19	22	41	19	21	4
14317	ดีศพรานกฤษณา วรสิริวัฒน์	38	39	77	42	39	81	17	20	37	17	21	38	20	21	4
14318	ดีศพรานอึ้งกมล ทุบงูมา	46	46	92	48	43	91	21	23	44	21	24	45	21	23	4
14319	ดีศพรานไกรสรวิศ พิไลภค	40	44	84	46	45	91	21	24	45	21	24	45	22	22	4
14320	ดีศพรานจิวิจิระกิติ ภูมิ	44	44	88	45	45	90	19	19	38	19	21	40	19	21	4
14321	ดีศพรานเจตน์ดี ฤทธิไกรกุล	30	33	63	37	35	72	15	15	30	17	16	33	19	18	3
14322	ดีศพรานชนันท์ วรธรางกูร	47	45	92	47	47	94	23	23	46	21	22	43	21	23	4
14323	ดีศพรานชนภัทร ฐาตุ	44	45	89	47	41	88	24	25	47	21	24	45	23	21	4
14325	ดีศพรานชนันท์ วัฒนาบุศ	38	41	79	43	44	87	17	18	35	19	19	38	22	21	4
14326	ดีศพรานฉัตร ฤทธิชย	43	43	86	44	42	86	22	21	43	20	21	41	19	20	3
14327	ดีศพรานเจษฎ์ สิริสิงห์วิทย์	44	43	87	45	42	87	25	23	48	21	23	44	21	24	4

รูป ข.65 รายงานคะแนนสอบประจำภาคเรียน

### 3.3.6 เมนูรายงานคะแนนอ่าน คิด วิเคราะห์และเขียน

วัตถุประสงค์ : สามารถออกรายงานคะแนนการอ่าน คิด วิเคราะห์และเขียนได้

ระบบสามารถออกรายงานคะแนนการอ่าน คิด วิเคราะห์ และเขียนได้ โดยทำการเลือกห้อง กลุ่มสาระ และวิชาที่ต้องการจะออกรายงาน จากนั้นกดปุ่มพิมพ์ (ดังรูป ข.66) ระบบจะทำการรวมคะแนนการอ่าน คิด วิเคราะห์และเขียน ครั้งที่ 1 และครั้งที่ 2 ระบบจะทำการสรุปผลคะแนนว่าผ่านหรือไม่ผ่าน (ดังรูป ข.67)

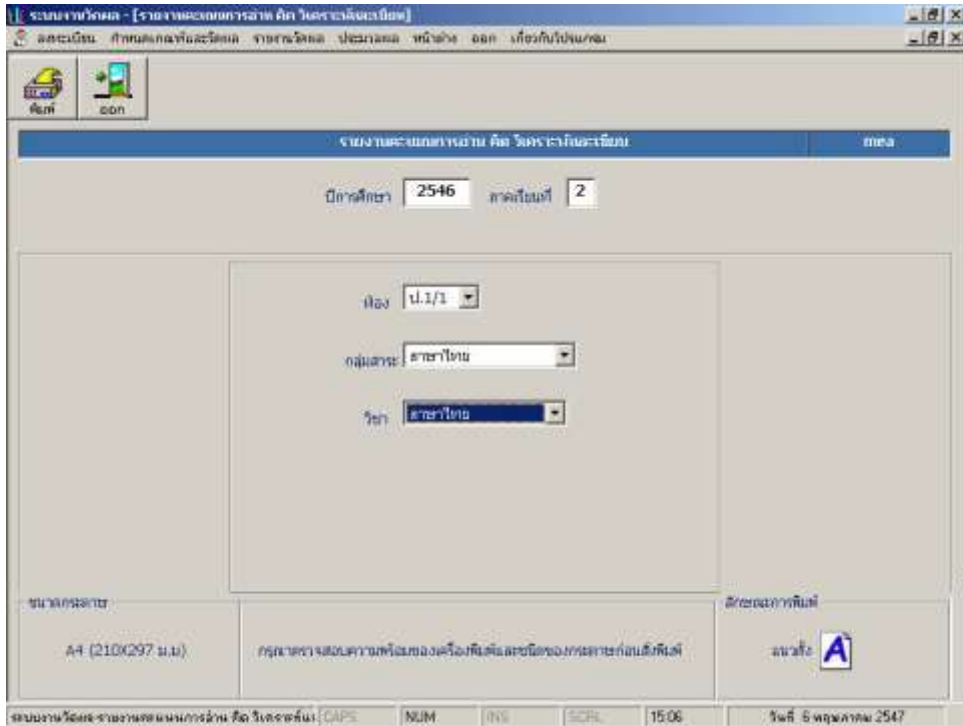

รูป ข.66 จอภาพแสดงรายงานการอ่าน คัด วิเคราะห์ และเขียน

เลขที่	เลขประจำตัว	ชื่อ-นามสกุล	ครั้งที่ 1	ครั้งที่ 2	รวม	สรุป (เฉลี่ย)
1	14 313	เด็กชายสมชาย เกษมทรัพย์	10	10	20	ดี
2	14 314	เด็กชายอภิสิทธิ์ เขียวจินตพันธ์	10	10	20	ดี
3	14 315	เด็กชายกฤตกร วงระณะ	9	9	18	ดี
4	14 316	เด็กชายกฤษณ์พงศ์ อัญญาธิ์	9	10	19	ดี
5	14 317	เด็กชายกฤษณา วงโรจน์วัฒน์	8	10	18	ดี
6	14 318	เด็กชายสิริเมศพร วัฒนพรม	10	10	20	ดี
7	14 319	เด็กชายไกรสร ชาติสิงหนาท	10	10	20	ดี
8	14 320	เด็กชายศักดิ์ วีระวิเศษวัฒน์	9	10	19	ดี
9	14 321	เด็กชายศุภวัฒน์ อุดมกิจกุล	8	10	18	ดี
10	14 322	เด็กชายณิชาต วงษ์สงวนกุล	10	10	20	ดี
11	14 323	เด็กชายสมเกียรติ อรรถกุล	9	10	19	ดี

รูป ข.67 รายงานคะแนนการอ่าน คัด วิเคราะห์และเขียน

### 3.3.7 เมนูรายงานคะแนนอ่าน คิด วิเคราะห์และเขียน รวมทุกกลุ่มสาระ

วัตถุประสงค์ : สามารถออกรายงานคะแนนการอ่าน คิด วิเคราะห์และเขียนรวมทุกกลุ่มสาระได้

ระบบสามารถออกรายงานคะแนนการอ่าน คิด วิเคราะห์และเขียนรวมทุกกลุ่มสาระได้ โดยผู้ใช้สามารถกรอกปีการศึกษา ภาคเรียน และห้องที่ต้องการ จากนั้นกดปุ่มประมวลผล เพื่อให้ระบบทำการรวมคะแนนการอ่าน คิด วิเคราะห์และเขียน ครั้งที่ 1 กับ ครั้งที่ 2 เข้าด้วยกันในแต่ละรายวิชา และเอาคะแนนแต่ละวิชามารวมกัน เพื่อให้ระดับคะแนนว่า ผ่าน หรือ ไม่ผ่าน จากนั้นกดปุ่มพิมพ์ (คิงรูป ข.68) ระบบจะแสดงรายงานคะแนนอ่าน คิด วิเคราะห์ และเขียนรวมทุกกลุ่มสาระออกมา (คิงรูป ข.69)



รูป ข.68 จอภาพแสดงรายงานคะแนนการอ่าน คิด วิเคราะห์และเขียนรวมทุกกลุ่มสาระ

รายงานคะแนนการอ่าน คิด วิเคราะห์และเขียน  
โรงเรียนเมธี วิทยาลัย อเนกประสงค์  
ปีการศึกษา 2544 ภาคเรียนที่ 2 ชั้น ป.6

เลขที่	เลขประจำตัว	คู่สาระ ภาษาไทย	คู่สาระ คณิตศาสตร์	คู่สาระ วิทยาศาสตร์	คู่สาระ สังคมศึกษา	คู่สาระ สุขศึกษา/พลศึกษา	คู่สาระ ศิลปะ	คู่สาระ การงานพื้นฐาน อาชีพและเทคโนโลยี	คู่สาระ การต่างประเทศ	คู่สาระ การแนะแนว
1	14011	29	29	07	29	16	19	29	29	16
2	14014	29	29	18	29	16	18	19	29	29
3	14015	18	18	18	18	15	18	15	14	11
4	14016	19	18	18	18	15	17	19	19	16
5	14017	18	18	17	17	15	17	17	19	16
6	14018	29	29	18	19	16	17	19	19	12
7	14019	29	29	19	19	15	18	19	19	18
8	14020	19	17	18	17	15	17	19	19	20
9	14021	18	14	18	16	19	15	14	17	16
10	14022	29	19	18	17	17	18	18	29	20
11	14023	19	17	18	18	15	17	19	19	18
12	14024	18	19	18	18	19	16	17	17	17
13	14029	29	19	19	19	19	29	18	18	19
14	14027	19	17	19	17	16	19	18	19	16
15	14028	29	19	19	19	16	19	19	29	18
16	14029	18	15	18	19	16	19	19	14	17
17	14030	17	17	17	17	16	17	19	19	13
18	14031	18	19	17	18	16	17	18	17	16
19	14032	18	17	18	17	15	17	15	18	18
20	14033	18	19	17	18	19	18	17	17	18

รูป ข.69 รายงานคะแนนการอ่าน คิด วิเคราะห์และเขียนรวมทุกกลุ่มสาระ

### 3.3.8 เมนูรายงานประเมินผลสัมฤทธิ์ทางการเรียน

วัตถุประสงค์ : สามารถออกรายงานประเมินผลสัมฤทธิ์ทางการเรียนได้

ระบบสามารถออกรายงานประเมินผลสัมฤทธิ์ทางการเรียนได้ โดยผู้ใช้กรอกปีการศึกษา ภาคเรียน และชั้น จากนั้นกดปุ่มพิมพ์ (ดังรูป ข.70) ระบบจะแสดงรายงานประเมินผลสัมฤทธิ์ออกมา (ดังรูป ข.71)

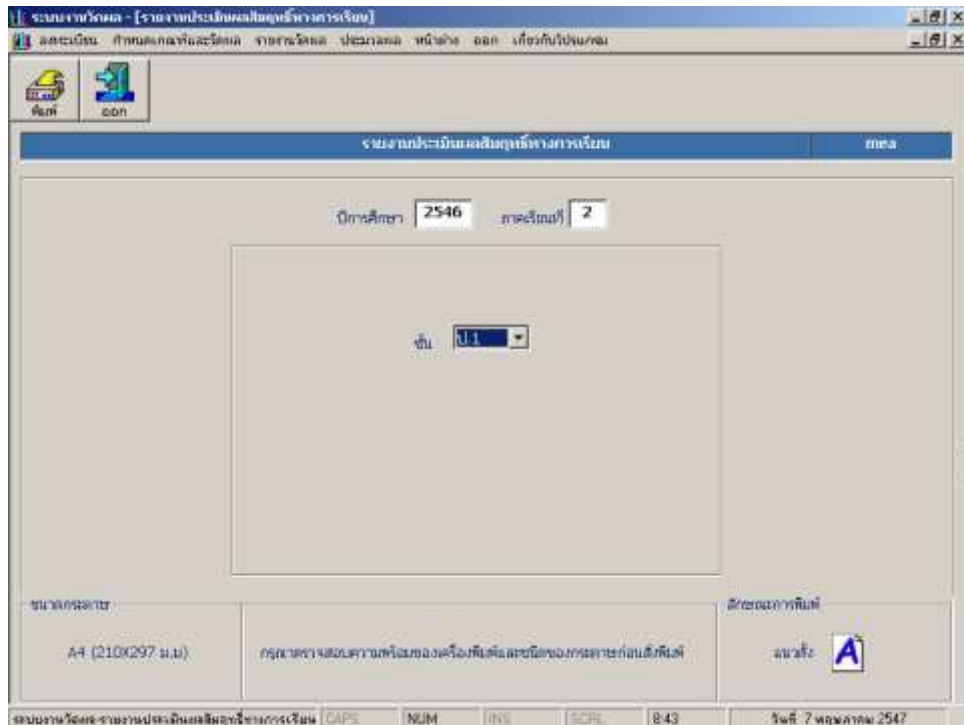

รูป ข.70 จอภาพรายงานประเมินผลสัมฤทธิ์ทางการเรียน

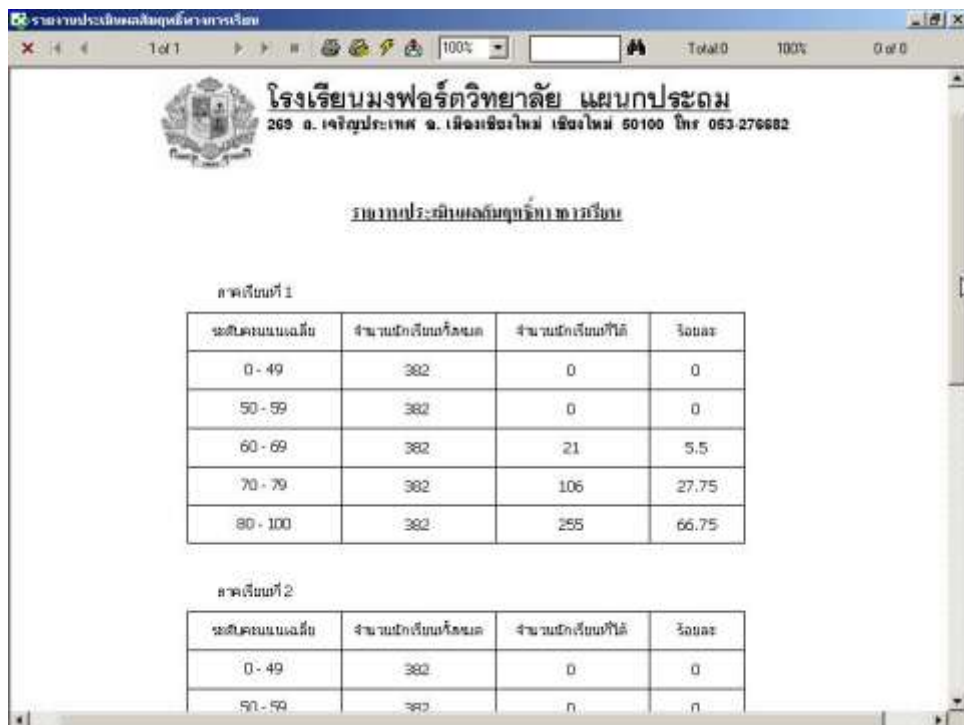

รูป ข.71 รายงานประเมินผลสัมฤทธิ์ทางการเรียน

### 3.3.9 เมื่อยางานผลการเรียนกลางภาคแจ้งผู้ปกครอง

วัตถุประสงค์ : สามารถออกรายงานผลการเรียนกลางภาคแจ้งผู้ปกครองได้

ระบบสามารถออกรายงานผลการเรียนกลางภาคแจ้งผู้ปกครองได้ โดยผู้ใช้ทำการกรอกปีการศึกษา ภาคเรียนที่ต้องการ จากนั้นเลือกห้องเรียนก่อน ระบบจะแสดงชื่อครูประจำชั้นโดยอัตโนมัติ ในกรณีที่ต้องการออกรายงานนักเรียนเพียงคนเดียว ผู้ใช้สามารถเลือกรายชื่อนักเรียนที่ต้องการได้หรือกรอกรหัสนักศึกษาแล้วกดปุ่ม Enter หรือในกรณีที่ต้องการออกรายงานผลการเรียนกลางภาคของนักเรียนทั้งห้อง ให้ผู้ใช้ป้อนชื่อนักเรียนให้ว่างไว้ จากนั้นกรอกวันที่คืนเอกสาร ซึ่งในส่วนท้ายของรายงานจะมีส่วนที่ผู้ปกครองต้องฉีกส่งคืนให้กับทางโรงเรียนภายในวันที่ทางโรงเรียนกำหนดไว้ในวันที่คืนเอกสาร (ดังรูป ข.72) จากนั้นกดปุ่มพิมพ์ ระบบจะแสดงรายงานผลการเรียนกลางภาคแจ้งผู้ปกครอง (ดังรูป ข.73)

The screenshot shows a web application window titled "ระบบงานวัดผล - [ผลการเรียนกลางภาคแจ้งผู้ปกครอง]". The main content area is titled "รายงานผลการเรียนกลางภาคแจ้งผู้ปกครอง" and contains the following fields and sections:

- ปีการศึกษา: 2546
- ภาคเรียนที่: 2
- ห้อง: ป.1/1
- เลขประจำตัว: 14313
- เด็กชาย/หญิง: เด็กชาย
- วันที่ส่งคืนเอกสาร: 7/5/2547
- โรงเรียน: โรงเรียนวัดบางพลีใหญ่
- ข้อความ: เมื่อท่านได้รับทราบผลคะแนนแล้ว มีความประสงค์ให้โรงเรียนส่งเล่ม หรือแจ้งปัญหาเกี่ยวกับนักเรียนในเรื่องใด
- ข้อความกรุณาแจ้งเหตุผลในใบนี้โรงเรียน โดยส่งชื่อและเลขประจำตัวนักเรียนให้ทางโรงเรียน
- กรุณาแจ้ง: จำนวนบาท บุญขึ้น

The footer contains the following information:

- ขนาดกระดาษ: A4 (210x297 มม.)
- กระดาษวางซ้อนความถี่ของเครื่องพิมพ์และชนิดของกระดาษกับชนิดสี
- ขนาดตัวอักษร: A
- รายงานวัดผล-ผลการเรียนกลางภาคแจ้งผู้ปกครอง: CAPS NUM INV SCPL 847 วันที่ 2 พฤษภาคม 2547

รูป ข.72 จอภาพแสดงรายงานผลการเรียนกลางภาคแจ้งผู้ปกครอง

รายงานผลการเรียนกลางภาคแจ้งผู้ปกครอง

โรงเรียนเวทอร์ลวิทยาอัย เขตปกครอง เชียงใหม่  
 ประเด็นผลการเรียน กลางภาค  
 ภาคเรียนที่ 2 ปีการศึกษา 2546

เลขประจำตัว 14313 ชื่อ-นามสกุล เด็กชายสมชาย ทรัพย์ประภา  
 ชั้นเรียน ม.1/1 เลขที่ 1 ห้องเรียนที่ 1 (ม.1-3)

กลุ่มสาระการเรียนรู้ กลุ่ม	สอบ		ข้อ		คะแนน		เฉลี่ย	
	เต็ม	ได้	เต็ม	ได้	เต็ม	ได้	เต็ม	ได้
1. ภาษาไทย	50	44	25	50	41.25	25	50	43.22
2. คณิตศาสตร์	50	46	33	49	43.32	26	50	43.5
3. วิทยาศาสตร์	25	24	15	25	20.67	15	25	21.22
4. สังคม ศาสนา และวัฒนธรรม	25	24	16	24	20.45	16	25	21.39
5. สุขศึกษา และพลศึกษา	25	24	17	24	19.9	16	25	20.19
6. ศิลปะ	25	22	17	23	20.7	16	25	21.1
7. การงานอาชีพ และเทคโนโลยี	50	44	28	48	39.12	28	48	39.73

รูป ข.73 รายงานผลการเรียนกลางภาคแจ้งผู้ปกครอง

### 3.3.10 เมนูรายงานผลการเรียนปลายภาคแจ้งผู้ปกครอง

วัตถุประสงค์ : สามารถออกรายงานผลการเรียนปลายภาคแจ้งผู้ปกครองได้

ระบบสามารถออกรายงานผลการเรียนปลายภาคแจ้งผู้ปกครองได้ โดยผู้ใช้กรอกปีการศึกษา ภาคเรียนที่ต้องการ จากนั้นทำการเลือกห้องก่อน ระบบจะแสดงชื่อครูประจำชั้นโดยอัตโนมัติ ในกรณีที่ต้องการออกรายงานนักเรียนเพียงคนเดียว ผู้ใช้สามารถเลือกรายชื่อนักเรียนที่ต้องการได้หรือกรอกรหัสนักศึกษาแล้วกดปุ่ม Enter หรือในกรณีที่ต้องการออกรายงานผลการเรียนปลายภาคของนักเรียนทั้งห้อง ให้ผู้ใช้ป้อนชื่อนักเรียนให้ว่างไว้ (ดังรูป ข.74) จากนั้นกดปุ่มพิมพ์ ระบบจะแสดงรายงานผลการเรียนปลายภาคแจ้งผู้ปกครองออกมา (ดังรูป ข.75)



รูป ข.74 จอภาพแสดงรายงานผลการเรียนปลายภาคแจ้งผู้ปกครอง

รายงานผลการเรียนปลายภาคแจ้งผู้ปกครอง

โรงเรียนเพชรรัตนวิทยลัย แผนกประถม เชียงใหม่

ประเมินผลการเรียน ปลายภาค

ภาคเรียนที่ 2 ปีการศึกษา 2546

เลขประจำตัว 14313 ชื่อ-นามสกุล เด็กชายณภัทร เทพประกร

ชั้นเรียน ป.1/1 เลขที่ 1 ช่วงชั้นที่ 1 (ป.1-3)

กลุ่มสาระการเรียนรู้ 8 กลุ่ม	คะแนน		ข้อ			จำนวน		
	เต็ม	ได้	ได้ผล	ดี	ดีมาก	ได้ผล	ดี	ดีมาก
1. ภาษาไทย	50	47	29	50	42.07	29	50	42.84
2. คณิตศาสตร์	50	49	34	49	43.05	29	50	43.28
3. วิทยาศาสตร์	25	23	15	24	20.67	14	25	21.18
4. สังคม ศาสนา และวัฒนธรรม	25	23	16	25	21.81	12	25	21.74
5. สุขศึกษา และพลศึกษา	25	21	18	24	21.81	17	25	21.67
6. ศิลปะ	25	24	17	24	20.85	17	25	21.1
7. รวม	200	187	110	170	187.66	110	200	187.66

รูป ข.75 รายงานผลการเรียนปลายภาคแจ้งผู้ปกครอง

### 3.3.11 เมนูรายงานรายชื่อนักเรียนติด 0

วัตถุประสงค์ : สามารถออกรายงานรายชื่อนักเรียนติด 0 ได้

ระบบสามารถออกรายงานรายชื่อนักเรียนที่ติด 0 ได้ โดยผู้ใช้เลือกครั้งที่สอบว่าเป็นครั้งที่ 1 หรือครั้งที่ 2 และเลือกห้องเรียนที่จะออกรายงาน (ดังรูป ข.76) แล้วกดปุ่มพิมพ์ ระบบจะแสดงรายงานรายชื่อนักเรียนที่ติด 0 ออกมา โดยแบ่งกลุ่มเป็นรายวิชา (ดังรูป ข.77)

รูป ข.76 จอภาพแสดงรายงานรายชื่อนักเรียนติด 0

รายงานรายชื่อนักเรียนคิด 0

ปีการศึกษา 2546 ภาคเรียนที่ 2

ครั้งที่สอบ ครั้งที่ 2

ชั้น ป.4.1

เลขประจำตัว	ชื่อ - นามสกุล	กลุ่มสาระการเรียนรู้	คะแนนที่ได้
<b>คณิตศาสตร์</b>			
13393	เด็กชายฉัตรชัย ทรงศิริธรรม	คณิตศาสตร์	23.00
13494	เด็กชายพิชญ์ชัย จันทิมา	คณิตศาสตร์	24.00
<b>ภาษาไทย</b>			
13125	เด็กชายชัยวัฒน์ จิตนวง	ภาษาไทย	19.00
13126	เด็กชายภาณุพงศ์ วุฒราชนนท์	ภาษาไทย	11.00
13132	เด็กชายฉัตรกรรณ งามเทพ	ภาษาไทย	21.00
13135	เด็กชายศรันย์ ใจหาญดี	ภาษาไทย	19.00
13141	เด็กชายฉัตรพงศ์ ภริศกานนท์	ภาษาไทย	20.00
13143	เด็กชายศุภสิทธิ์ ใจอเนกสันพิศ	ภาษาไทย	17.00
13160	เด็กชายภัทรพงษ์ ฉะอิน	ภาษาไทย	19.00

รูป ข.77 รายงานรายชื่อนักเรียนคิด 0

### 3.3.12 เมนูรายงานผลการเรียนประจำภาคเรียน

**วัตถุประสงค์ :** สามารถออกรายงานผลการเรียนประจำภาคเรียนได้

ระบบสามารถออกรายงานผลการเรียนประจำภาคเรียนได้ โดยการเปลี่ยนที่ภาคเรียนได้ว่าจะให้แสดงรายงานของภาคเรียนที่ 1 หรือ ภาคเรียนที่ 2 ผู้ใช้ทำการเลือกห้องก่อนห้องเรียนจะปรากฏชื่อของครูประจำชั้น โดยอัตโนมัติ ในกรณีที่ต้องการออกรายงานนักเรียนเพียงคนเดียว ผู้ใช้สามารถเลือกรายชื่อนักเรียนที่ต้องการได้หรือกรอกเลขประจำตัวนักเรียนแล้วกดปุ่ม Enter ระบบจะแสดงชื่อนักเรียนโดยอัตโนมัติหรือในกรณีที่ต้องการออกรายงานผลการเรียนประจำภาคเรียนของนักเรียนทั้งห้อง ให้ผู้ใช้ปล่อยชื่อนักเรียนให้ว่างไว้ (ดังรูป ข.78) จากนั้นกดปุ่มพิมพ์ ระบบจะแสดงรายงานผลการเรียนประจำภาคเรียนออกมา (ดังรูป ข.79)



รูป ข.78 จอภาพแสดงรายงานผลการเรียนประจำภาคเรียน

โรงเรียนพณิชยการวิบูลย์ เทคโนโลยี และคอมพิวเตอร์ เชียงใหม่  
 ปร: เติมผลการเรียนประจำภาคเรียนที่ 2  
 ปีการศึกษา 2546  
 เลขประจำตัว 14313 ชื่อ-นามสกุล เด็กชาย/หญิง เทพบุตร การ  
 ชั้นเรียน ป.1/1 เลขที่ 1 ชั้นเรียนที่ 1 (ป.1-3)

กลุ่มสาระการเรียนรู้ กลุ่ม	คะแนน		ข้อ			ข้อ		
	เต็ม	ได้	ความรู้	ทักษะ	เจตคติ	ความรู้	ทักษะ	เจตคติ
1. ภาษาไทย	100	91	54	99	93.33	54	99	86.07
2. คณิตศาสตร์	100	95	68	97	86.38	58	100	86.79
3. วิทยาศาสตร์	50	47	30	48	41.35	30	50	42.39
4. สังคม ศาสนา และวัฒนธรรม	50	47	33	49	42.27	28	50	43.15
5. สุขศึกษา และพลศึกษา	50	45	37	47	41.73	34	47	41.87
6. ศิลปะ	50	46	35	47	41.56	35	48	42.21
7. การงานอาชีพ และเทคโนโลยี	100	91	57	93	79.89	57	94	79.62
8. ภาษาอังกฤษ								

รูป ข.79 รายงานผลการเรียนประจำภาคเรียน

### 3.3.13 เมนูรายงานผลการเรียนประจำปีการศึกษา

วัตถุประสงค์ : สามารถออกรายงานผลการเรียนประจำปีการศึกษาได้

ระบบสามารถออกรายงานผลการเรียนประจำปีการศึกษาได้ โดยการเปลี่ยนปีการศึกษา เป็นปีการศึกษาที่ต้องการ เลือกห้องเรียนก่อนเมื่อเลือกห้องเรียนจะปรากฏชื่อของครูประจำชั้น โดยอัตโนมัติ ในกรณีที่ต้องการออกรายงานนักเรียนเพียงคนเดียว ผู้ใช้สามารถเลือกรายชื่อนักเรียนที่ต้องการได้หรือกรอกเลขประจำตัวนักเรียนแล้วกดปุ่ม Enter ระบบจะแสดงชื่อนักเรียนโดยอัตโนมัติหรือในกรณีที่ต้องการออกรายงานผลการเรียนประจำปีการศึกษาของนักเรียนทั้งห้อง ให้ผู้ใช้ ปล่อยชื่อนักเรียนให้ว่างไว้ (ดังรูป ข.80) จากนั้นกดปุ่มพิมพ์ ระบบจะแสดงรายงานผลการเรียน ประจำปีการศึกษาออกมา (ดังรูป ข.81)

รูป ข.80 จอภาพแสดงรายงานผลการเรียนประจำปีการศึกษา



กลุ่มสาระการเรียนรู้ 8 กลุ่ม	คะแนน		ร้อยละ			ชั้น		
	ก่อน	ใช่	ทำเอง	ครูช่วย	แม่	ทำเอง	ครูช่วย	แม่
1. ภาษาไทย	100	91	52	98	81.51	52	99	82.8
2. คณิตศาสตร์	100	94	72	98	86.55	64	100	87.7
3. วิทยาศาสตร์	50	47	33	49	42.26	31	50	42.81
4. สังคม ศาสนา และวัฒนธรรม	50	47	33	50	42.55	29	50	43.27
5. สุขศึกษา และพลศึกษา	50	43	35	46	40.03	33	47	40.31
6. ศิลปะ	50	45	35	48	41.1	35	48	41.47
7. การงานอาชีพ และเทคโนโลยี	100	87	58	91	78.05	58	94	79.24

รูป ข.81 รายงานผลการเรียนประจำปีการศึกษา

เมนูรายงานทางสถิติ ประกอบด้วยเมนูย่อย 2 เมนู ดังต่อไปนี้

### 3.3.14 เมนูรายงานรายชื่อนักเรียนที่มีคะแนนสูงสุดไปต่ำสุด

วัตถุประสงค์ : สามารถออกรายงานแสดงรายชื่อนักเรียนที่มีคะแนนสูงสุดไปต่ำสุดได้

ระบบสามารถออกรายงานแสดงรายชื่อนักเรียนที่มีคะแนนสูงสุดไปต่ำสุดได้ โดยกรอกปีการศึกษา ภาคเรียน เลือกชั้น หลังจากเลือกชั้นแล้วชื่อครูประจำชั้นจะปรากฏโดยอัตโนมัติ เลือกกลุ่มสาระ วิชา ครั้งที่สอบ (ดังรูป ข.82) จากนั้นกดปุ่มพิมพ์ ระบบจะแสดงรายงานรายชื่อนักเรียนที่มีคะแนนสูงสุดไปต่ำสุดในแต่ละวิชาออกมา (ดังรูป ข.83)



### 3.3.15 เมนูรายงานสรุปผลการเรียนทุกรายวิชา

วัตถุประสงค์ : สามารถออกรายงานสรุปผลการเรียนทุกรายวิชา

ระบบสามารถออกรายงานสรุปผลการเรียนทุกรายวิชา โดยการกรอกปีการศึกษาและภาคเรียนที่ต้องการ จากนั้นเลือกระดับชั้นที่จะออกรายงาน (ดังรูป ข.84) และระบบจะแสดงรายงานจะสรุปคะแนนต่ำสุด คะแนนสูงสุด คะแนนเฉลี่ย ของแต่ละรายวิชา ของแต่ละห้องในระดับชั้นที่ผู้ใช้ได้เลือกไว้แล้ว (ดังรูป ข.85)

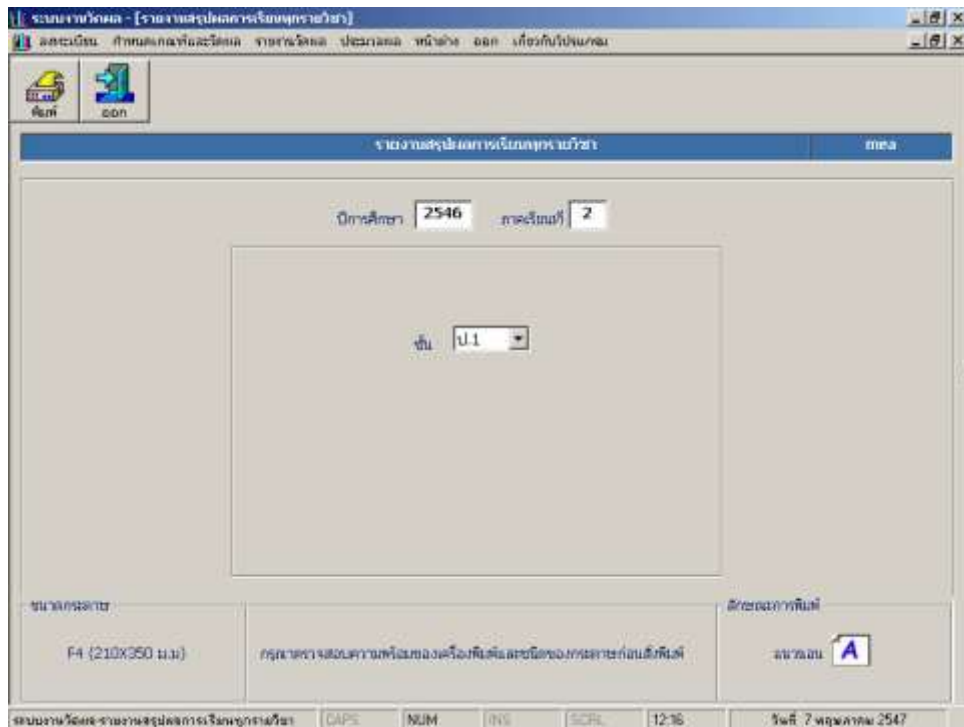

รูป ข.84 จอภาพแสดงรายงานสรุปผลการเรียนทุกรายวิชา

รายงานสรุปผลการเรียนรายวิชา

โรงเรียนมงฟอร์ตวิทยาลัย แผนกประถม  
269 อ.เวียงป่าเป้า จ.เชียงราย โทร 083-276682

ระบบสรุปผลเรียนทุกรายวิชา  
ระดับชั้น ป.1 ภาคเรียนที่ 1 ปีการศึกษา 2544

ชื่อ	ไทย			คณิต			วิทยาศาสตร์			สังคม			สุขศึกษา			ศิลปะ			ภาษาอังกฤษ			
	ค่าสุด	สูงสุด	เฉลี่ย	ค่าสุด	สูงสุด	เฉลี่ย	ค่าสุด	สูงสุด	เฉลี่ย	ค่าสุด	สูงสุด	เฉลี่ย	ค่าสุด	สูงสุด	เฉลี่ย	ค่าสุด	สูงสุด	เฉลี่ย	ค่าสุด	สูงสุด	เฉลี่ย	
ป.1/1	54	99	83.33	68	97	86.38	30	48	41.35	33	49	42.27	37	47	41.73	35	47	41.56	57	93	78.89	52
ป.1/2	62	98	86.67	71	98	88.93	33	49	42.58	36	49	42.73	37	45	41.67	36	47	41.29	65	90	78.07	51
ป.1/3	63	97	86.43	63	100	86.41	36	49	43.81	37	49	44.63	35	46	41.44	37	48	42.63	67	93	81.98	70
ป.1/4	71	99	88.87	74	99	88.55	34	50	43.38	32	50	43.71	38	47	42.93	37	48	42.04	63	94	80.91	55
ป.1/5	68	99	87.69	63	98	85.46	31	49	41.89	35	49	43.28	36	47	42.76	38	48	42.57	64	90	78.19	63
ป.1/6	66	94	84.29	65	98	84.24	30	49	41.60	28	49	42.89	34	47	41.49	36	47	42.96	68	91	81.20	67
ป.1/7	65	96	85.22	58	97	87.52	33	49	42.13	31	49	42.56	35	47	41.06	36	48	42.41	65	92	78.09	67

รูป ข.85 รายงานสรุปผลการเรียนทุกรายวิชา

### 3.4 เมนูประมวลผล

เมื่อคลิกที่เมนูประมวลผล ประกอบไปด้วยเมนูย่อยทั้งหมด 1 เมนูด้วยกัน ดังต่อไปนี้

#### 3.4.1 เมนูประมวลผลทางสถิติ

**วัตถุประสงค์ :** สามารถประมวลผล ค่าต่ำสุด สูงสุด ค่าเฉลี่ย ของห้องเรียนและชั้นเรียน

ระบบสามารถกรอกปีการศึกษา ภาคเรียน เลือกรั้งที่สอบ ห้องเรียน (ดังรูป ข.86) จากนั้นกดปุ่มประมวลผล ระบบจะทำการประมวลผล ค่าต่ำสุด ค่าสูงสุด ค่าเฉลี่ย ของระดับห้องและระดับชั้น เมื่อประมวลผลเรียบร้อยแล้ว ระบบจะแสดงหน้าต่างประมวลผลเรียบร้อยแล้ว (ดังรูป ข.87)

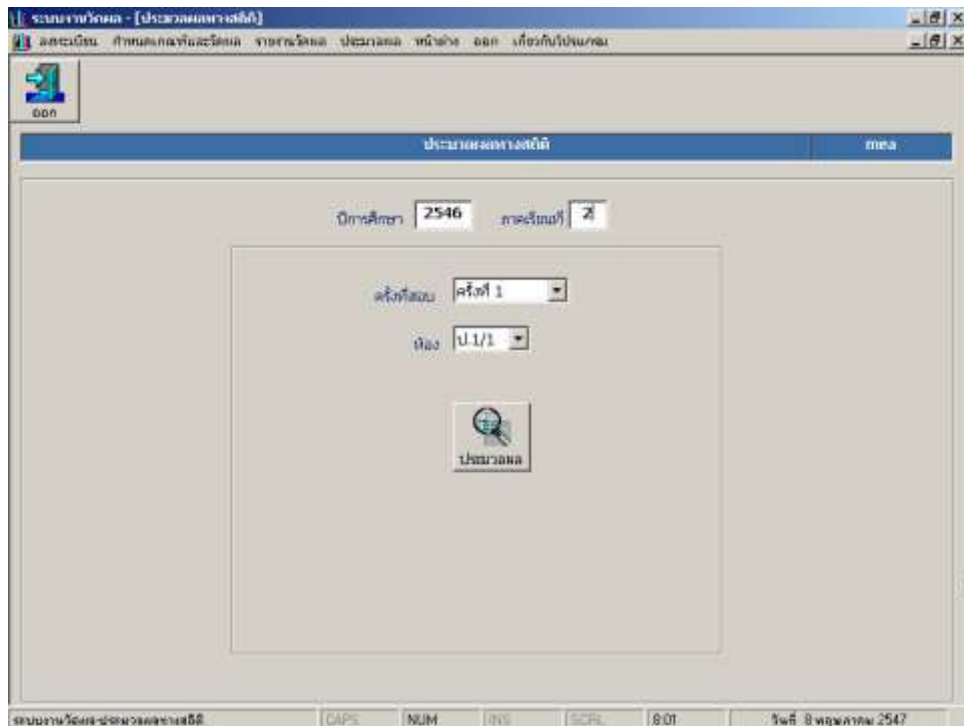

รูป ข.86 จอภาพประมวลผลทางสถิติ

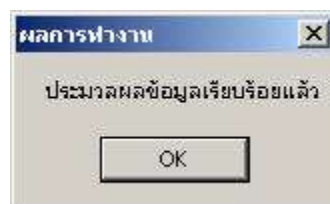

รูป ข.87 หน้าต่างแสดงการประมวลผลเรียบร้อยแล้ว

#### 4. ส่วนผู้บริหารระบบ

เมื่อผู้ใช้งานต้องการเข้าสู่ส่วนผู้บริหารระบบให้คลิกที่ปุ่มส่วนผู้บริหารระบบ จากนั้นจะมีหน้าต่างปรากฏเพื่อตรวจสอบสิทธิการใช้งานระบบ (ดังรูป ข.88)



รูป ข.88 หน้าต่างตรวจสอบสิทธิการใช้งานส่วนผู้บริหารระบบ

ถ้าผู้ใช้งานมีสิทธิในการใช้งานระบบแล้ว จะปรากฏจอภาพหลักของส่วนผู้บริหารระบบ (ดังรูป ข.89)



รูป ข.89 จอภาพหลักของส่วนผู้บริหารระบบ

#### 4.1 เมนูข้อมูลมาตรฐานทั่วไป

เมื่อคลิกที่เมนูข้อมูลมาตรฐานทั่วไป (ดังรูป ข.90) ประกอบไปด้วยเมนูย่อยทั้งหมด 4 เมนูด้วยกัน ดังต่อไปนี้

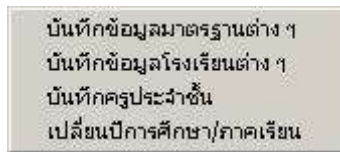

รูป ข.90 เมนูข้อมูลมาตรฐานทั่วไป

##### 4.1.1 เมนูบันทึกข้อมูลมาตรฐานต่าง ๆ

วัตถุประสงค์ : สามารถบันทึกข้อมูลพื้นฐานต่าง ๆ ลงในฐานข้อมูลได้

ระบบสามารถบันทึกข้อมูลพื้นฐานต่าง ๆ ลงในฐานข้อมูลได้แก่

- รายละเอียดห้องเรียน (ดังรูป ข.91) ถ้าผู้ใช้ต้องการเพิ่มห้องเรียนเข้าไปในโปรแกรม ให้ผู้ใช้กรอกข้อมูลในช่องระดับชั้น และช่องห้องเรียน จากนั้นกดปุ่มเพิ่มข้อมูล ถ้ากรอกข้อมูลไม่ครบระบบจะปรากฏหน้าต่างเตือนว่ากรุณากรอกข้อมูลให้ครบ ถ้ากรอกข้อมูลครบแล้วโปรแกรมจะทำการตรวจสอบว่ามีห้องเรียนนั้นอยู่หรือไม่ ถ้าไม่มีโปรแกรมจะเพิ่มข้อมูลเข้าในฐานข้อมูล แต่ถ้ามีห้องเรียนนั้นอยู่แล้วโปรแกรมจะแสดงหน้าต่างเตือนว่ามีห้องเรียนซ้ำ และไม่สามารถเพิ่มข้อมูลได้ ถ้าต้องการจะลบข้อมูลให้ดับเบิลคลิกที่แถวของข้อมูลที่ต้องการลบ โปรแกรมจะแสดงหน้าต่างยืนยันการลบข้อมูล (ดังรูป ข.92)

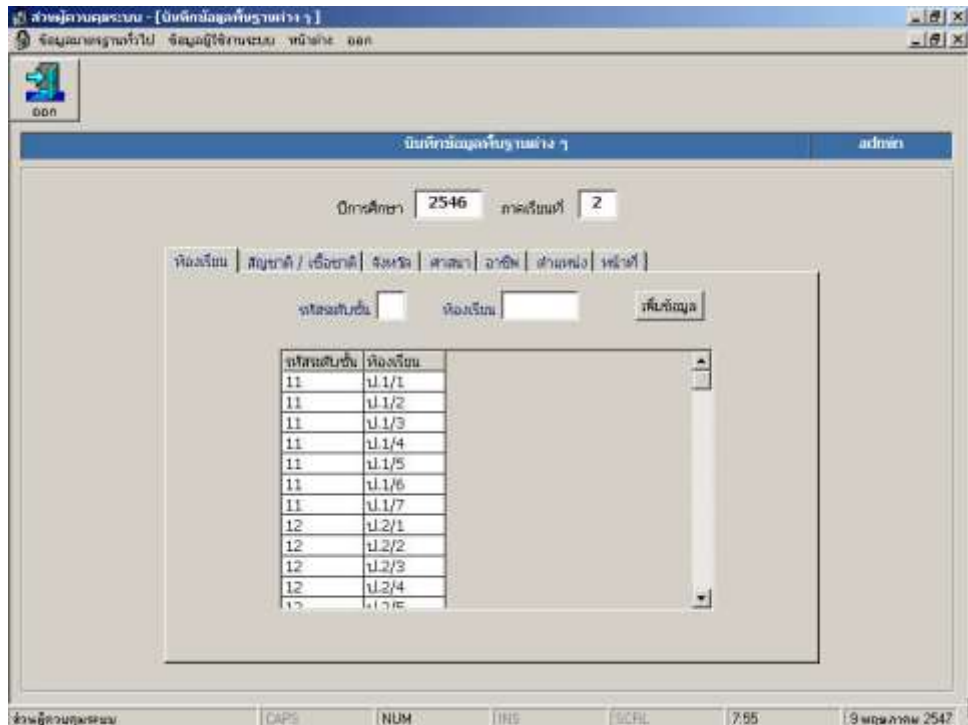

รูป ข.91 จอภาพบันทึกรายละเอียดห้องเรียน

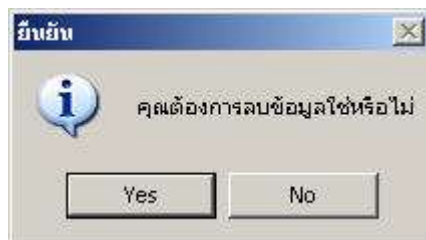

รูป ข.92 หน้าต่างแสดงการยืนยันการลบข้อมูล

- รายละเอียดสัญญาติ / เชื้อชาติ (ดังรูป ข.93) ถ้าผู้ใช้ต้องการเพิ่มข้อมูลสัญญาติ / เชื้อชาติเข้าไปในโปรแกรม ให้ผู้ใช้กรอกข้อมูลในช่องระดับรหัสเชื้อชาติ เชื้อชาติ และสัญญาติ จากนั้นกดปุ่มเพิ่มข้อมูล ถ้ากรอกข้อมูลไม่ครบระบบจะปรากฏหน้าต่างเตือนว่ากรุณากรอกข้อมูลให้ครบ ถ้ากรอกข้อมูลครบแล้ว โปรแกรมจะทำการตรวจสอบว่ามีรหัสเชื้อชาติ เชื้อชาติ สัญชาติ อยู่ในฐานข้อมูลหรือไม่ ถ้าไม่มีระบบจะเพิ่มข้อมูลเข้าในฐานข้อมูล แต่ถ้ามีระบบจะแสดงหน้าต่างเตือนว่ามีรหัสเชื้อชาติซ้ำ และไม่สามารถเพิ่มข้อมูลได้ ถ้าต้องการจะลบข้อมูลให้ดับเบิลคลิกแถวของข้อมูลที่ต้องการลบ โปรแกรมจะแสดงหน้าต่างยืนยันการลบข้อมูล

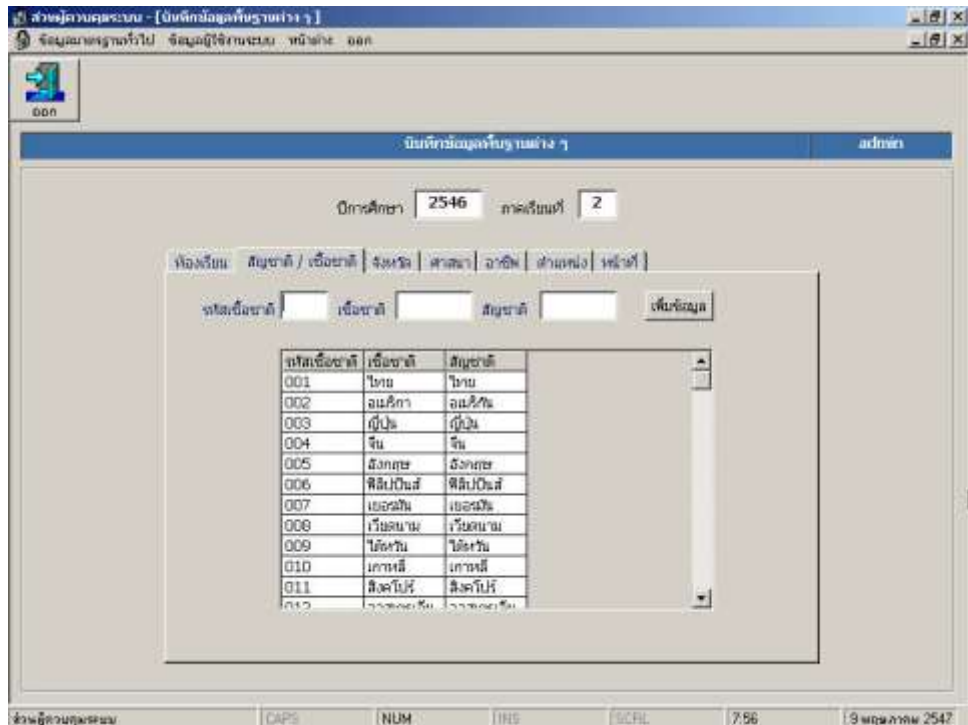

รูป ข.93 จอภาพบันทึกรายละเอียดสัญชาติ / เชื้อชาติ

- รายละเอียดจังหวัด อำเภอ ตำบล (ดังรูป ข.94) ถ้าผู้ใช้ต้องการเพิ่มข้อมูลจังหวัด อำเภอ ตำบลเข้าไปในโปรแกรม ให้ผู้ใช้กรอกข้อมูลในช่องรหัสจังหวัด รหัสอำเภอ และรหัสตำบล จากนั้นกดปุ่มเพิ่มข้อมูล ถ้ากรอกข้อมูลไม่ครบระบบจะปรากฏหน้าต่างเตือนว่ากรุณากรอกข้อมูลให้ครบ ถ้ากรอกข้อมูลครบแล้ว โปรแกรมจะทำการตรวจสอบว่ามีรหัสจังหวัด อำเภอ ตำบล อยู่ในฐานข้อมูลหรือไม่ ถ้าไม่มีระบบจะเพิ่มข้อมูลเข้าในฐานข้อมูล แต่ถ้ามีระบบจะแสดงหน้าต่างเตือนว่ามีข้อมูลซ้ำ และไม่สามารถเพิ่มข้อมูลได้ ถ้าต้องการจะลบข้อมูลให้ดับเบิลคลิกที่แถวของข้อมูลที่ต้องการลบ โปรแกรมจะแสดงหน้าต่างยืนยันการลบข้อมูล

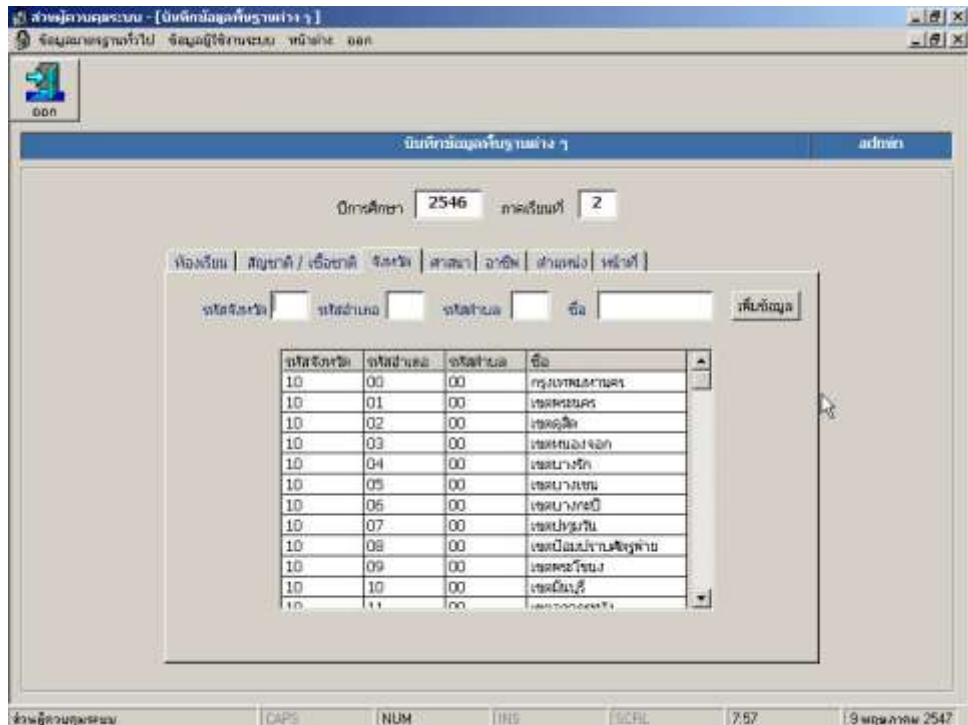

รูป ข.94 จอภาพบันทึกรายละเอียดจังหวัด อำเภอ ตำบล

- รายละเอียดศาสนา (ดังรูป ข.95) ถ้าผู้ใช้ต้องการเพิ่มข้อมูลศาสนา เข้าไปในโปรแกรม ให้ผู้ใช้กรอกข้อมูลในช่องรหัสศาสนา และชื่อศาสนา จากนั้นกดปุ่มเพิ่มข้อมูล ถ้ากรอกข้อมูลไม่ครบระบบจะปรากฏหน้าต่างเตือนว่ากรุณากรอกข้อมูลให้ครบ ถ้ากรอกข้อมูลครบแล้วโปรแกรมจะทำการตรวจสอบว่ามีรหัสศาสนา อยู่ในฐานข้อมูลหรือไม่ ถ้าไม่มีระบบจะเพิ่มข้อมูลเข้าในฐานข้อมูล แต่ถ้ามีระบบจะแสดงหน้าต่างเตือนว่ามีข้อมูลซ้ำ และไม่สามารถเพิ่มข้อมูลได้ ถ้าต้องการจะลบข้อมูลให้ดับเบิลคลิกที่แถวของข้อมูลที่ต้องการลบ โปรแกรมจะแสดงหน้าต่างยืนยันการลบข้อมูล

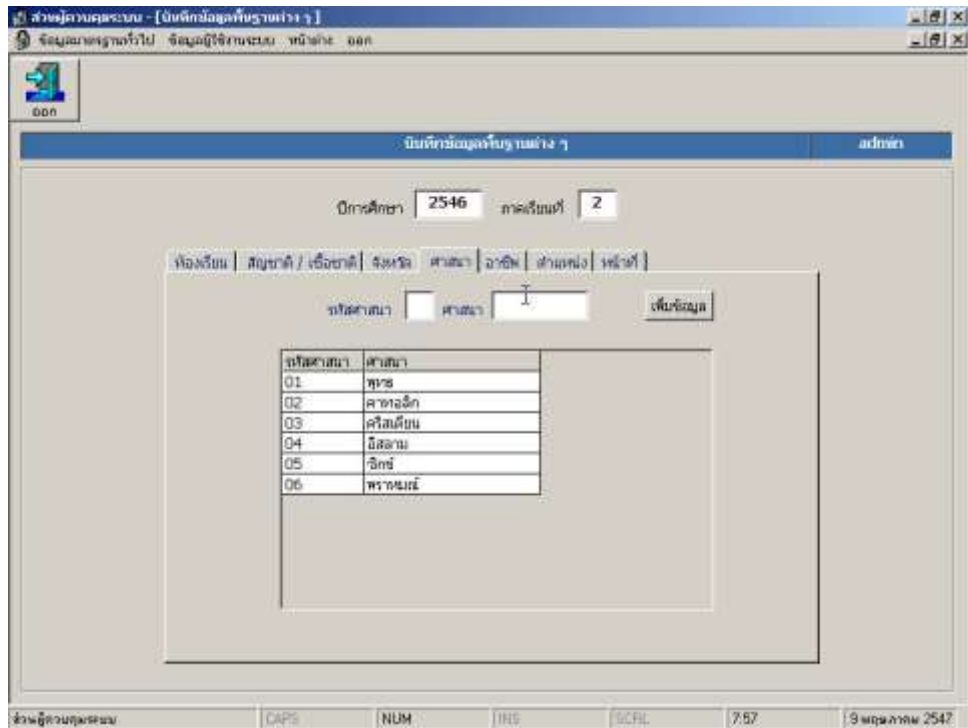

รูป ข.95 จอภาพบันทึกรายละเอียดศาสนา

- รายละเอียดอาชีพ (ดังรูป ข.96) ถ้าผู้ใช้ต้องการเพิ่มข้อมูลอาชีพ เข้าไปในโปรแกรม ให้ผู้ใช้กรอกข้อมูลในช่องรหัสอาชีพ และชื่ออาชีพ จากนั้นกดปุ่มเพิ่มข้อมูล ถ้ากรอกข้อมูลไม่ครบระบบจะปรากฏหน้าต่างเตือนว่ากรุณากรอกข้อมูลให้ครบ ถ้ากรอกข้อมูลครบแล้วโปรแกรมจะทำการตรวจสอบว่ามีรหัสอาชีพ อยู่ในฐานข้อมูลหรือไม่ ถ้าไม่มีระบบจะเพิ่มข้อมูลเข้าในฐานข้อมูล แต่ถ้ามีระบบจะแสดงหน้าต่างเตือนว่ามีข้อมูลซ้ำ และไม่สามารถเพิ่มข้อมูลได้ ถ้าต้องการจะลบข้อมูลให้ดับเบิลคลิกที่แถวของข้อมูลที่ต้องการลบ โปรแกรมจะแสดงหน้าต่างยืนยันการลบข้อมูล

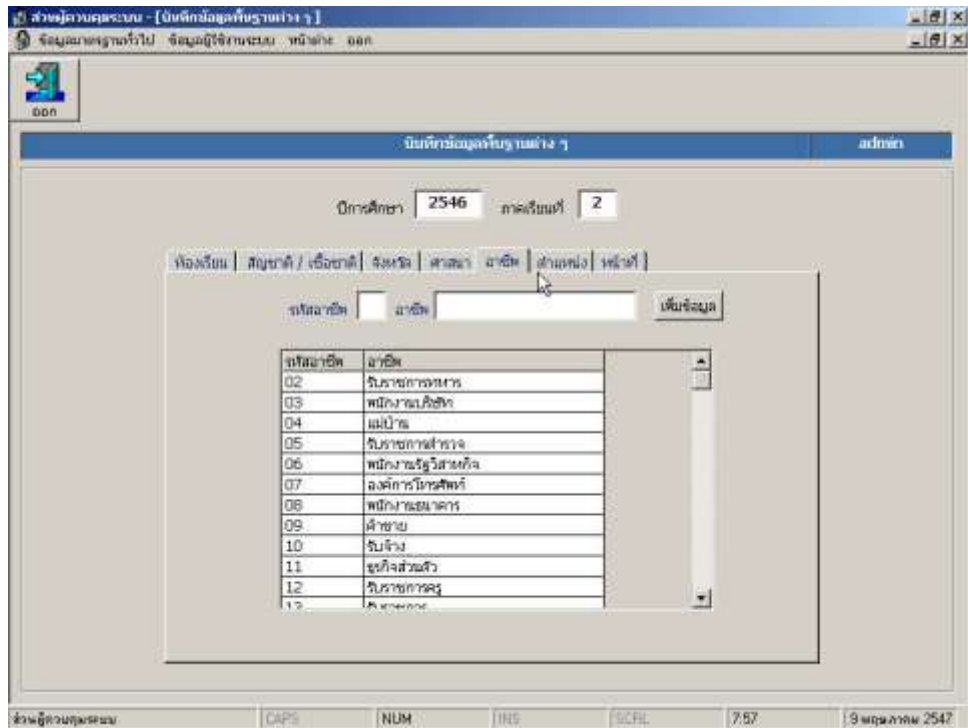

รูป ข.96 จอภาพบันทึกรายละเอียดอาชีพ

- รายละเอียดตำแหน่ง (ดังรูป ข.97) ถ้าผู้ใช้ต้องการเพิ่มข้อมูลตำแหน่ง เข้าไปในโปรแกรม ให้ผู้ใช้กรอกข้อมูลในช่องรหัสตำแหน่ง และชื่อตำแหน่ง จากนั้นกดปุ่มเพิ่มข้อมูล ถ้ากรอกข้อมูลไม่ครบระบบจะปรากฏหน้าต่างเตือนว่ากรุณากรอกข้อมูลให้ครบ ถ้ากรอกข้อมูลครบแล้ว โปรแกรมจะทำการตรวจสอบว่ามีรหัสตำแหน่ง อยู่ในฐานข้อมูลหรือไม่ ถ้าไม่มีระบบจะเพิ่มข้อมูลเข้าในฐานข้อมูล แต่ถ้ามีระบบจะแสดงหน้าต่างเตือนว่ามีข้อมูลซ้ำ และไม่สามารถเพิ่มข้อมูลได้ ถ้าต้องการจะลบข้อมูลให้ดับเบิลคลิกที่แถวของข้อมูลที่ต้องการลบ โปรแกรมจะแสดงหน้าต่างยืนยันการลบข้อมูล

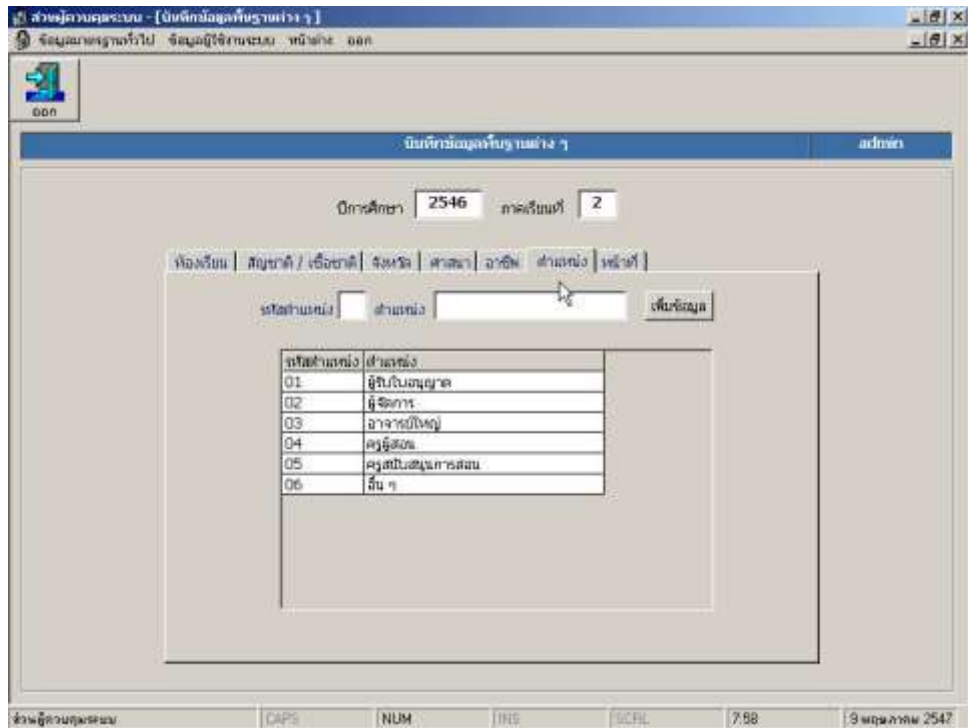

รูป ข.97 จอภาพบันทึกรายละเอียดตำแหน่ง

- รายละเอียดหน้าที่ (ดังรูป ข.98) ถ้าผู้ใช้ต้องการเพิ่มข้อมูลหน้าที่ เข้าไปในโปรแกรม ให้ผู้ใช้กรอกข้อมูลในช่องรหัสหน้าที่ และชื่อหน้าที่ จากนั้นกดปุ่มเพิ่มข้อมูล ถ้ากรอกข้อมูลไม่ครบระบบจะปรากฏหน้าต่างเตือนว่ากรุณากรอกข้อมูลให้ครบ ถ้ากรอกข้อมูลครบแล้วโปรแกรมจะทำการตรวจสอบว่ามีรหัสหน้าที่นั้น อยู่ในฐานข้อมูลหรือไม่ ถ้าไม่มีระบบจะเพิ่มข้อมูลเข้าในฐานข้อมูล แต่ถ้ามีระบบจะแสดงหน้าต่างเตือนว่ามีข้อมูลซ้ำ และไม่สามารถเพิ่มข้อมูลได้ ถ้าต้องการจะลบข้อมูลให้ดับเบิลคลิกที่แถวของข้อมูลที่ต้องการลบ โปรแกรมจะแสดงหน้าต่างยืนยันการลบข้อมูล

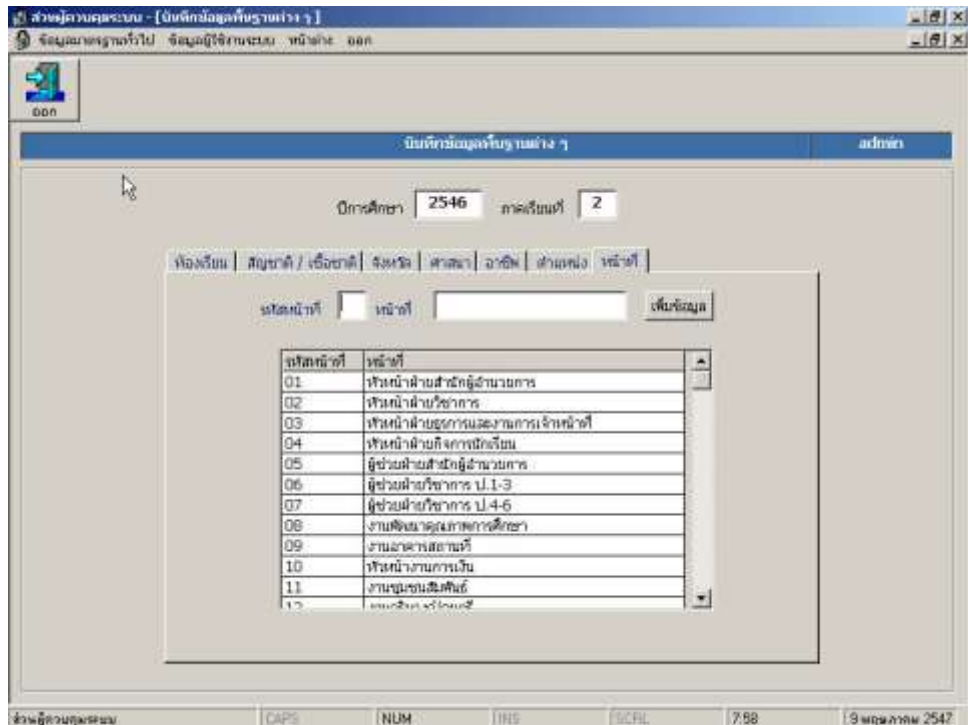

รูป ข.98 จอภาพบันทึกรายละเอียดหน้าที่

#### 4.1.3 เมนูบันทึกข้อมูลโรงเรียนต่าง ๆ

**วัตถุประสงค์ :** สามารถบันทึกข้อมูลของโรงเรียนต่าง ๆ ได้

เมื่อคลิกเข้ามาสู่เมนูบันทึกข้อมูลโรงเรียนต่าง ๆ แล้วจะพบกับจอภาพ (ดังรูป ข.99) ผู้ใช้สามารถทำการเพิ่มข้อมูลของโรงเรียนต่าง ๆ ได้ โดยการกดปุ่มเพิ่ม โปรแกรมจะสามารถกรอกข้อมูลเข้าไปได้ (ดังรูป ข.100) และผู้ใช้สามารถเรียกดูข้อมูลของโรงเรียนต่าง ๆ ที่มีอยู่ในระบบได้ โดยการคลิกที่ปุ่มค้นหา โปรแกรมจะปรากฏหน้าต่างค้นหา (ดังรูป ข.101) โดยสามารถค้นหาได้ทั้งรหัสโรงเรียน และ ชื่อโรงเรียน โดยถ้าต้องการค้นหาจากรหัสโรงเรียน ให้กรอกข้อมูลในช่องรหัสโรงเรียน จากนั้นกดปุ่มค้นหา ถ้ามีข้อมูลในฐานข้อมูล โปรแกรมจะแสดงข้อมูลออกมา แต่ถ้าไม่มีรหัสโรงเรียนนั้นในฐานข้อมูล โปรแกรมจะปรากฏหน้าต่างเตือนว่าไม่มีข้อมูลในฐานข้อมูล ถ้าต้องการค้นหาจากชื่อโรงเรียน ให้กรอกข้อมูลในช่องชื่อโรงเรียน ผู้ใช้ไม่จำเป็นต้องกรอกชื่อเต็มของโรงเรียน โปรแกรมจะทำการค้นหาให้ ถ้ามีข้อมูลในฐานข้อมูล โปรแกรมจะแสดงข้อมูลออกมา แต่ถ้าไม่มีชื่อโรงเรียนนั้นในฐานข้อมูล โปรแกรมจะปรากฏหน้าต่างเตือนว่าไม่มีข้อมูลในฐานข้อมูล เมื่อพบข้อมูลที่ต้องการแล้ว คลิกที่แถวของโรงเรียนที่ต้องการ กดปุ่มตกลง โปรแกรมจะ

กลับมายังจอภาพบันทึกข้อมูลโรงเรียนต่าง ๆ พร้อมกับแสดงข้อมูลของโรงเรียนที่ได้ค้นหาแล้ว (ดังรูป ข.102)

รูป ข.99 จอภาพบันทึกข้อมูลโรงเรียนต่าง ๆ

บันทึกข้อมูลโรงเรียนต่าง ๆ

รหัสโรงเรียน: 1111 ชื่อโรงเรียน: โรงเรียนเทศบาลเชียงใหม่

หมู่ เลขที่: 123 หมู่: 2 ซอย: ถนน:

จังหวัด: เชียงใหม่ อำเภอ: เมืองเชียงใหม่ ตำบล: สุเทพ

รหัสไปรษณีย์: 50200

โทรศัพท์: โทรสาร:

เว็บไซต์:

ส่วนผู้ควบคุมระบบ: บันทึกข้อมูลโรงเรียนต่าง CAPS NUM IRS SCRL 8:00 9 พฤษภาคม 2547

รูป ข.100 จอภาพเพิ่มเติมข้อมูลโรงเรียนต่าง ๆ

ค้นหา

รหัสโรงเรียน ชื่อโรงเรียน

ชื่อโรงเรียน: แม่ฟ้าหลวง ค้นหา

รหัสโรงเรียน	ชื่อโรงเรียน
177	แม่ฟ้าหลวงวิทยาลัย
178	แม่ฟ้าหลวงวิทยาลัย/แม่ฟ้าหลวง

ค้นหา ยกเลิก

รูป ข.101 หน้าต่างค้นหารหัสและชื่อโรงเรียนต่าง ๆ

ส่วนจัดการระบบ - [บันทึกข้อมูลโรงเรียนต่าง ๆ]

ข้อมูลระบบฐานข้อมูล - ข้อมูลผู้ใช้ระบบ - หน้าหลัก - ออก

บันทึกข้อมูลโรงเรียนต่าง ๆ

รหัสโรงเรียน: 178 ชื่อโรงเรียน: ม.พอติวิทยาอเนกประสงค์

ที่อยู่ เลขที่: 269 หมู่: เลข: ถนน: เลื่อนประเทศ

จังหวัด: เชียงใหม่ อำเภอ: เมืองเชียงใหม่ ตำบล: ข้างตลาด

รหัสไปรษณีย์: 50100

โทรศัพท์: 053-274640 โทรสาร:

เว็บไซต์: <http://mcpwww.montfort.ac.th>

ส่วนจัดการระบบ - บันทึกข้อมูลโรงเรียนต่าง ๆ | CAPS | NUM | TRS | SCRL | 8:03 | 9 พฤษภาคม 2547

รูป ข.102 จอภาพแสดงรายละเอียดโรงเรียนที่ได้จากการค้นหา

#### 4.1.4 เมนูบันทึกครูประจำชั้น

วัตถุประสงค์ : สามารถบันทึกครูประจำชั้นได้

หลังจากลงทะเบียนนักเรียนเรียบร้อยแล้ว ผู้ใช้ต้องทำการบันทึกชื่อครูประจำชั้นให้กับแต่ละห้องเรียน ทำได้โดยการเลือกรายการห้องเรียน ถ้ามีข้อมูลของครูประจำชั้นบันทึกอยู่ โปรแกรมจะแสดงข้อมูลครูประจำชั้นออกมา (ดังรูป ข.103) ถ้าไม่มีข้อมูลครูประจำชั้นอยู่เลย ผู้ใช้สามารถเพิ่มครูประจำชั้นให้กับห้องเรียนนั้นได้ โดยการกดปุ่มแก้ไข จะทำให้ปุ่มค้นหาทำงานได้ จากนั้นคลิกที่ปุ่มค้นหาเพื่อค้นหารายชื่อครูประจำชั้น โปรแกรมจะปรากฏหน้าต่างค้นหาขึ้นมา โดยผู้ใช้สามารถค้นหาได้จากรหัสบุคลากร หรือชื่อบุคลากร ถ้าต้องการค้นหาจากรหัสบุคลากรให้คลิกที่รหัสบุคลากร กรอกข้อมูลในช่องรหัสบุคลากร จากนั้นกดปุ่มค้นหา ถ้ามีข้อมูลในฐานข้อมูล โปรแกรมจะแสดงข้อมูลออกมา (ดังรูป ข.104) ถ้าไม่มีข้อมูลในฐานข้อมูล โปรแกรมจะปรากฏหน้าต่างเตือนว่าไม่มีข้อมูลในฐานข้อมูล ถ้าต้องการค้นหาจากชื่อบุคลากรให้คลิกที่ชื่อบุคลากร กรอกข้อมูลในช่องชื่อบุคลากร โดยไม่จำเป็นต้องกรอกชื่อเต็ม จากนั้นกดปุ่มค้นหา ถ้ามีข้อมูลในฐานข้อมูล โปรแกรมจะแสดงข้อมูลออกมา ถ้าไม่มีข้อมูลในฐานข้อมูล โปรแกรมจะปรากฏหน้าต่างเตือนว่าไม่มีข้อมูล

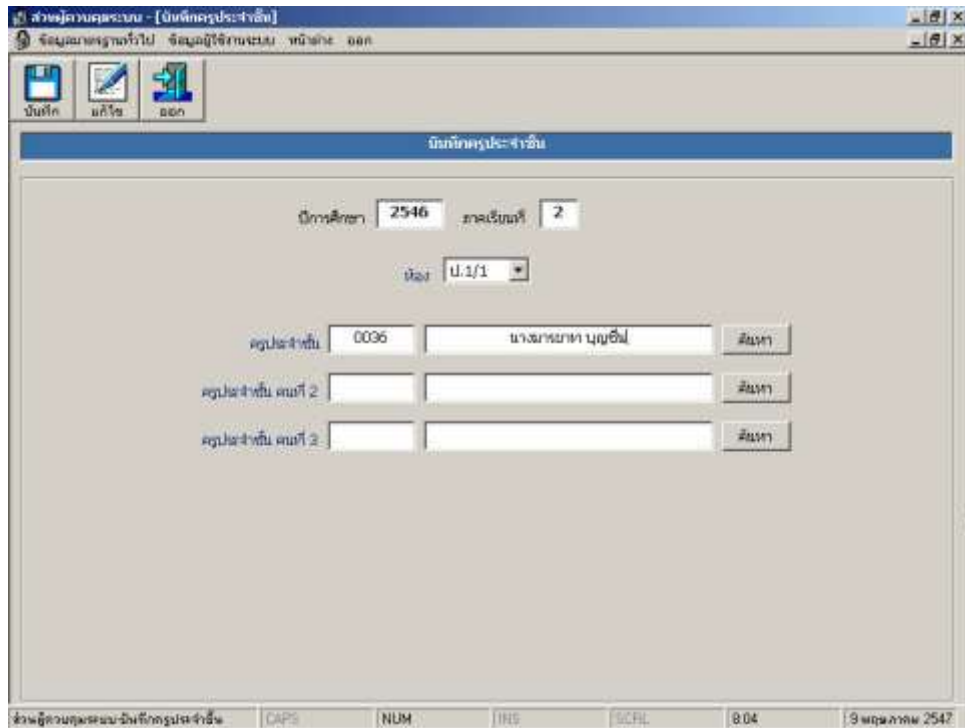

รูป ข.103 จอภาพบันทึกครูประจำชั้น



รูป ข.104 หน้าต่างค้นหา / ชื่อครูประจำชั้น

#### 4.1.5 เมนูเปลี่ยนปีการศึกษา / ภาคเรียน

วัตถุประสงค์ : สามารถเปลี่ยนปีการศึกษา / ภาคเรียนได้

โปรแกรมสามารถเปลี่ยนปีการศึกษา / ภาคเรียน หลังจากจบภาคเรียน หรือ จบปีการศึกษา ได้ โดยการเปลี่ยนปีการศึกษา / ภาคเรียนนี้จะมีผลกระทบกับโปรแกรมทุกส่วน โปรแกรมจะแสดงปีการศึกษา และภาคเรียน ปัจจุบัน ถ้าผู้ใช้ต้องการเปลี่ยนปีการศึกษา / ภาคเรียน ทำได้โดยการกรอกข้อมูลในช่องเปลี่ยนเป็นปีการศึกษาที่ต้องการ ภาคเรียนที่ต้องการ วันที่เริ่มการศึกษาและวันสิ้นสุดการศึกษา (ดังรูป ข.105) จากนั้นกดปุ่มเปลี่ยนปีการศึกษา / ภาค ถ้ากรอกไม่ครบ โปรแกรมจะปรากฏหน้าต่างเตือนว่ากรอกข้อมูลไม่ครบ ถ้ากรอกข้อมูลครบ โปรแกรมจะปรากฏหน้าต่างเปลี่ยนปีการศึกษา / ภาคเรียนเรียบร้อยแล้ว

เปลี่ยนปีการศึกษา / ภาคเรียน					
ปัจจุบันปีการศึกษา	2546	ภาคเรียนที่	2	วันเริ่มการศึกษา	1 พฤษภาคม 2546
สิ้นสุดการศึกษา	15 ตุลาคม 2546				
เปลี่ยนเป็นปีการศึกษา	2547	ภาคเรียนที่	1	วันเริ่มการศึกษา	17 พฤษภาคม 2547
สิ้นสุดการศึกษา	15 ตุลาคม 2547				
<input type="button" value="เปลี่ยนปีการศึกษา / ภาค"/>					

รูป ข.105 จอภาพเปลี่ยนปีการศึกษา / ภาคเรียน

## 4.2 เมนูข้อมูลผู้ใช้งานระบบ

เมื่อคลิกที่เมนูข้อมูลผู้ใช้งานระบบประกอบไปด้วยเมนูย่อยทั้งหมด 1 เมนูด้วยกัน ดังต่อไปนี้

### 4.2.1 เมนูบันทึกผู้ใช้งานระบบ

วัตถุประสงค์ : สามารถบันทึกผู้ใช้งานระบบและกำหนดสิทธิในการเข้าใช้งาน

เมื่อเข้ามาสู่เมนูบันทึกผู้ใช้งานระบบจะพบกับจอภาพ (ดังรูป ข.106) ผู้ใช้สามารถเพิ่มผู้ใช้งานให้กับโปรแกรมโดยคลิกที่ปุ่มเพิ่มเติม จากนั้นกรอกข้อมูลในช่องชื่อผู้ใช้งานระบบ รหัสผ่านและเลือกประเภทผู้ใช้งานระบบ จากนั้นกดปุ่มบันทึก ผู้ใช้สามารถค้นหาข้อมูลผู้ใช้งานระบบได้โดยการคลิกที่ปุ่มค้นหา โปรแกรมจะแสดงหน้าต่าง (ดังรูป ข.107) ผู้ใช้กรอกชื่อผู้ใช้งานระบบ แล้วกดปุ่มค้นหา ถ้าไม่มีข้อมูลในฐานข้อมูล โปรแกรมจะปรากฏหน้าต่างเตือนว่าค้นหาข้อมูลไม่พบ ถ้ามีข้อมูลโปรแกรมจะแสดงรายชื่อของผู้ใช้ออกมา คลิกที่ชื่อผู้ใช้งานแล้วกดปุ่มตกลง โปรแกรมจะย้อนกลับมายังหน้าบันทึกข้อมูลผู้ใช้งานระบบ พร้อมแสดงข้อมูลของผู้ใช้ที่ได้เลือก (ดังรูป ข.108)

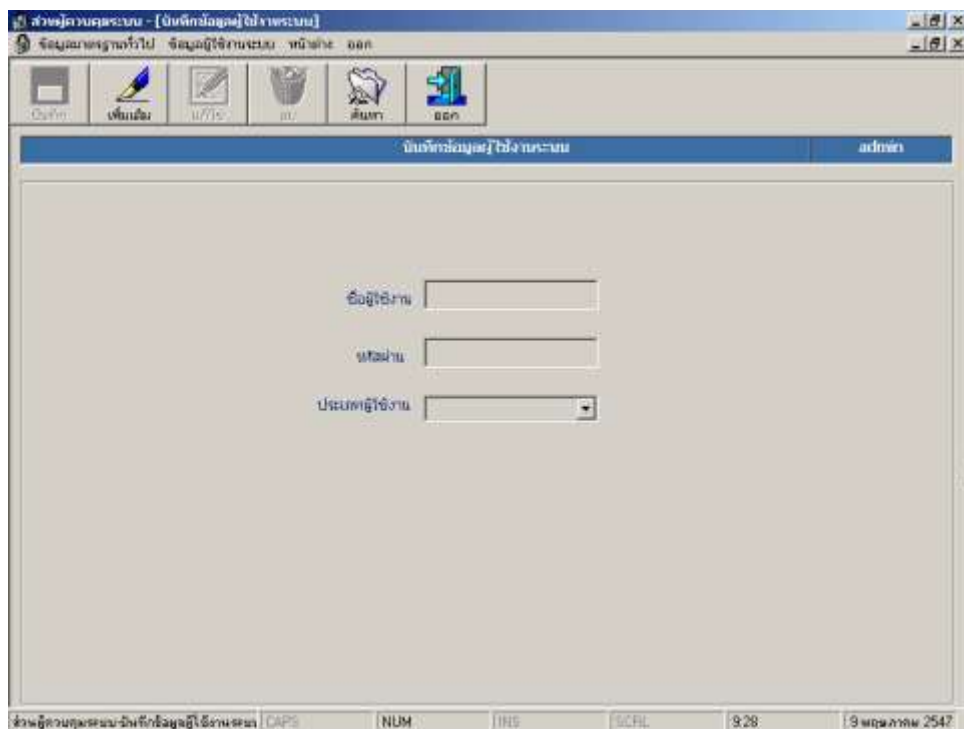

รูป ข.106 จอภาพบันทึกข้อมูลผู้ใช้งานระบบ



รูป ข.107 หน้าต่างค้นหาผู้ใช้ระบบ

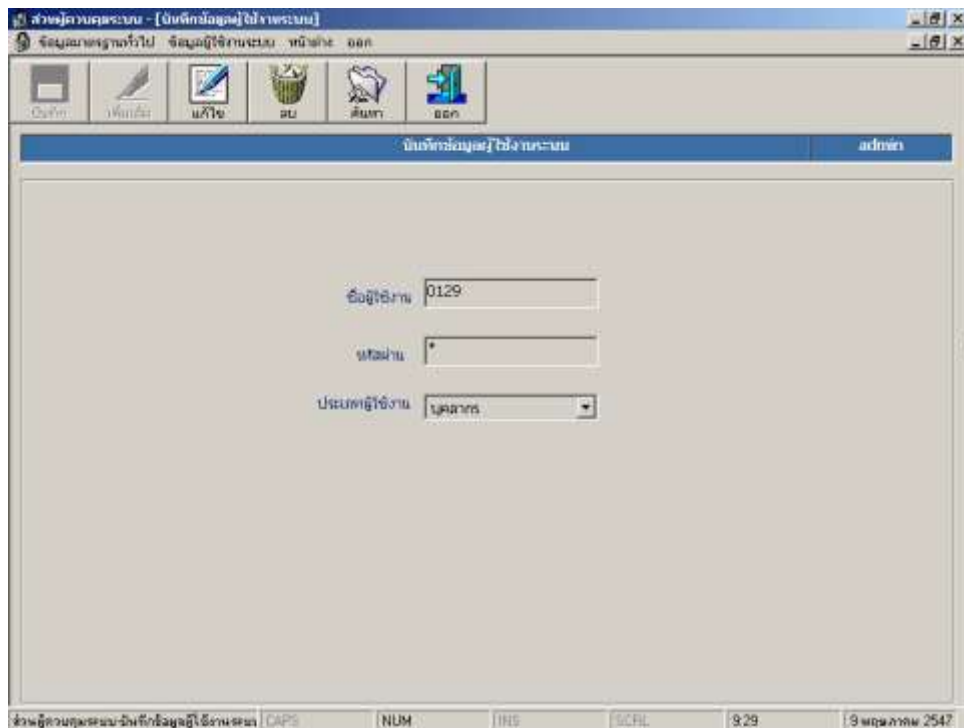

รูป ข.108 จอภาพแสดงข้อมูลผู้ใช้งานระบบ

## 5. ออกจากโปรแกรม

ถ้าต้องการออกจากโปรแกรมให้คลิกที่ปุ่มออก จากนั้นจะมีหน้าต่างปรากฏเพื่อยืนยันว่าผู้ใช้ต้องการออกจากโปรแกรม (ดังรูป ข.109)

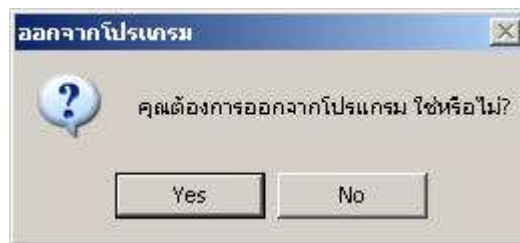

รูป ข.109 หน้าต่างยืนยันการออกจากโปรแกรม

## 6. การใช้งานโปรแกรมในส่วนตรวจสอบผลการเรียนผ่านเว็บเบราว์เซอร์

โปรแกรมทะเบียนและวัดผลสามารถตรวจสอบผลการเรียนผ่านเว็บเบราว์เซอร์ได้ โดยคะแนนที่ตรวจสอบได้จะเป็นคะแนนของปีการศึกษา และภาคเรียน ปัจจุบันเท่านั้น คลิกที่ตรวจสอบผลการเรียนใน Link ของ <http://mcpwww.montfort.ac.th/checkgrade/login.asp> จะพบกับจอภาพตรวจสอบสิทธิการเข้าสู่ผลการเรียน (ดังรูป ข.110)

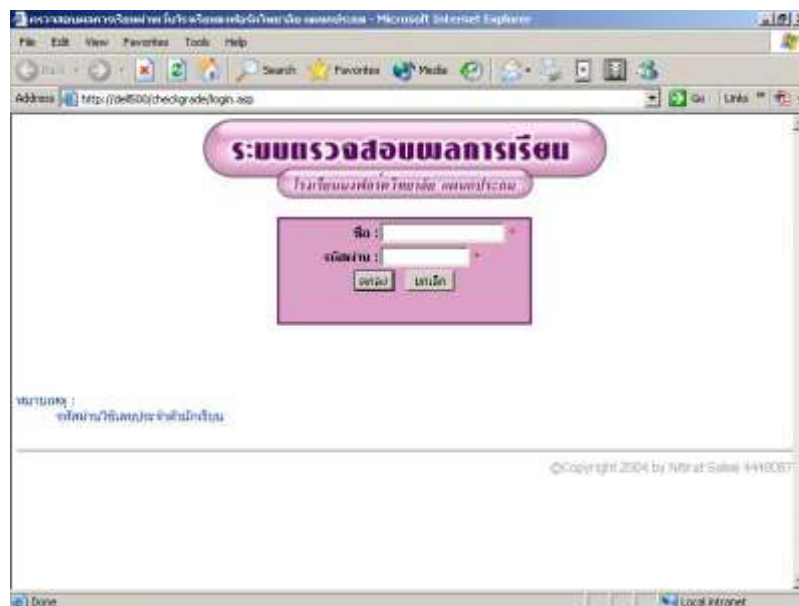

รูป ข.110 จอภาพตรวจสอบสิทธิการเข้าสู่ผลการเรียน

ถ้าชื่อผู้ใช้และรหัสผ่านถูกต้องแล้ว จะปรากฏจอภาพหลักของการตรวจสอบผลการเรียน  
(ดังรูป ข.111)

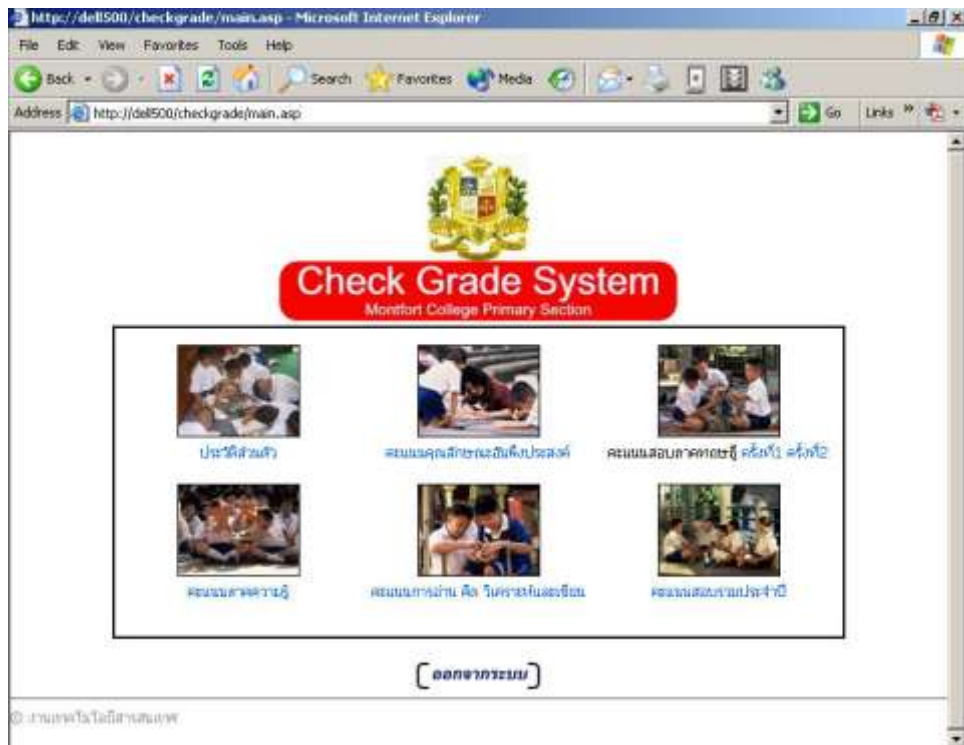

รูป ข.111 จอภาพหลักของการตรวจสอบผลการเรียน

ถ้ารหัสผ่านไม่ถูกต้อง จะปรากฏจอภาพเตือนว่ารหัสผ่านไม่ถูกต้อง (ดังรูป ข.112)



รูป ข.112 จอภาพแสดงว่ารหัสผ่านไม่ถูกต้อง

ถ้าต้องการตรวจสอบประวัติส่วนตัว ผู้ใช้สามารถคลิกที่ Link ของประวัติส่วนตัวได้ ซึ่ง  
แสดงได้ (ดังรูป ข.113)

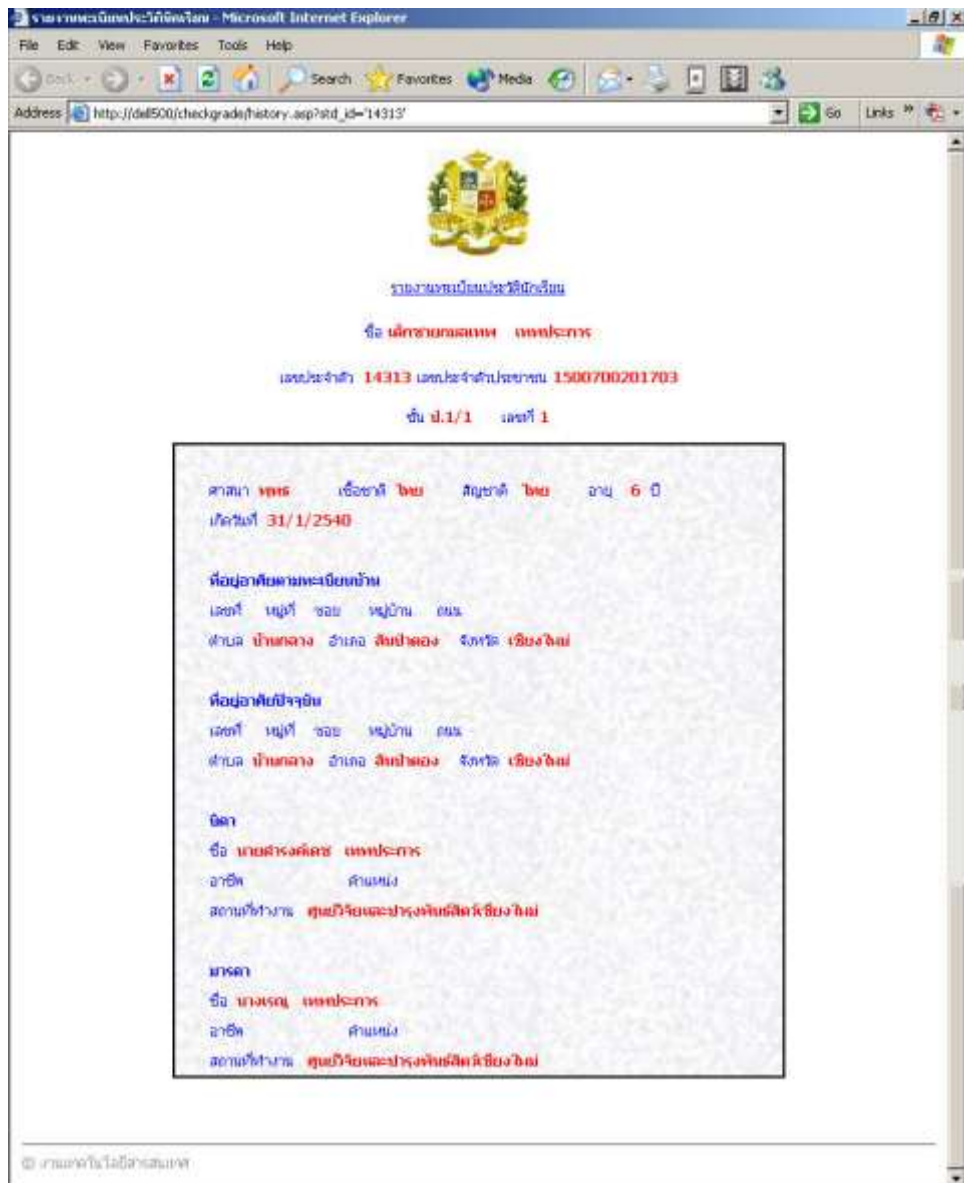

รูป ข.113 จอภาพแสดงประวัติส่วนตัว

ถ้าต้องการตรวจสอบคะแนนคุณลักษณะอันพึงประสงค์รวม ของปีการศึกษาและภาคเรียน ปัจจุบันผู้ใช้สามารถคลิกที่ Link ของคะแนนคุณลักษณะอันพึงประสงค์ได้ โดยระบบจะแสดงคะแนนคุณลักษณะอันพึงประสงค์รวม ของ ข้อ 1 – ข้อ 5 และระดับคะแนนของแต่ละข้อ แสดงได้ (ดังรูป ข.114)

โรงเรียนโพธิ์โพธิ์วิทยา แผนกประถม  
สมชาย วัฒนพงษ์ ชั้นประถมศึกษาปีที่ ๖  
ชื่อ เด็กชาย สมชาย วัฒนพงษ์  
เลขประจำตัว 14313 เลขประจำตัวประชาชน 1500700201783  
ชั้น ป.๖/1 เลขที่ 1

คะแนนคุณลักษณะอันพึงประสงค์		
	รวม	ระดับ
1. มีนิสัย มีความรับผิดชอบ รับผิดชอบ และอนุรักษ์สิ่งแวดล้อม	118	3
2. รักการออกกำลังกาย รักสุขภาพอนามัยของตนเองและผู้อื่น	116	3
3. มีจรรยาบรรณในการศึกษา และปฏิบัติตามกฎของโรงเรียนและสังคม	118	3
4. มีสุขภาพดี สุขภาพ ความมั่นคงทางอารมณ์ และแสดงออกอย่างเหมาะสมในสังคม	112	3
5. มีวินัยและรับผิดชอบ	116	3

3 - ดีเยี่ยม มีพฤติกรรมสูงกว่าเกณฑ์สถานศึกษากำหนด  
2 - ดี มีพฤติกรรมตามเกณฑ์สถานศึกษากำหนด  
1 - พอใช้ มีพฤติกรรมตามเกณฑ์ต้องปรับปรุง

© งานเขตพื้นที่การศึกษาเขต

รูป ข.114 จอภาพคะแนนคุณลักษณะอันพึงประสงค์รวม



ตรวจผลการเรียนครั้งใหม่ - Microsoft Internet Explorer

File Edit View Favorites Tools Help

Address: [http://dof500/checkgrade/checkgrade.asp?std\\_id=14313&sequent=2](http://dof500/checkgrade/checkgrade.asp?std_id=14313&sequent=2)



โรงเรียนหอวังวิทยาสถิต แผนกประถม จังหวัดเชียงใหม่  
 ใบแจ้งผลการเรียนครั้งที่ 2  
 ภาคเรียนที่ 2 ปีการศึกษา 2546

ชื่อ นันทชัย กมลเทพ นนท์ประการ  
 เลขประจำตัว 14313 เลขประจำตัวประชาชน 1500700201703  
 ชั้น ป.1/1 เลขที่ 1

กลุ่มสาระการเรียนรู้ 8 กลุ่ม	คะแนน		ข้อ				คะแนน	
	เต็ม	ได้	ต่ำสุด	สูงสุด	เฉลี่ย	ต่ำสุด	สูงสุด	เฉลี่ย
1. ภาษาไทย	50	47	29	50	42.07	29	50	42.04
2. คณิตศาสตร์	50	49	34	49	43.05	29	50	43.28
3. วิทยาศาสตร์	25	23	15	24	20.67	14	25	21.16
4. สังคม ศาสนา และวัฒนธรรม	25	23	16	25	21.81	12	25	21.74
5. สุขศึกษาและพลศึกษา	25	21	18	24	21.81	17	25	21.67
6. ศิลปะ	25	24	17	24	20.85	17	25	21.10
7. การงานอาชีพและเทคโนโลยี	50	47	29	47	39.76	29	48	39.88
8. ภาษาอังกฤษ								
8.1 ภาษาอังกฤษ	50	49	27	49	43.43	26	50	43.35
8.2 ภาษาจีน	10	10	5	10.00	8.63	5	10	8.80
รวม	310	293						
คิดเป็นร้อยละ	100	94.52						

รายงานผลการเรียนโดยสถานศึกษา

รูป ข.116 จอภาพคะแนนสอบครั้งที่ 2

ถ้าต้องการตรวจสอบคะแนนภาคความรู้ 8 กลุ่มสาระการเรียนรู้ ให้คลิกที่ Link คะแนนภาคความรู้ ระบบจะแสดงคะแนนสอบเต็มภาคความรู้ในครั้งที่ 1 และครั้งที่ 2 และคะแนนที่ได้ระบบจะแสดงคะแนนรวมที่ได้ (ดังรูป ข.117)

โรงเรียนพณิชยการราชดำเนิน กรุงเทพมหานคร  
ภาคเรียนที่ 2 ปีการศึกษา 2546  
คะแนนสอบความรู้ 8 กลุ่มสาระการเรียนรู้  
ชื่อ เด็กชาย วัฒนเทพ ทองประการ  
เลขประจำตัว 14313 เลขประจำตัวประชาชน 1500700201703  
ชั้น ป.1/1 เลขที่ 1

คะแนนภาคความรู้ 8 กลุ่มสาระการเรียนรู้			
คะแนน	เต็ม	ได้	
1. คะแนนสอบความรู้ 8 กลุ่มสาระ คณิต 1	10	4	
2. คะแนนสอบความรู้ 8 กลุ่มสาระ คณิต 2	10	7	
รวม		11	

© สงวนลิขสิทธิ์โดยโรงเรียนพณิชยการราชดำเนิน

รูป ข.117 จอภาพคะแนนภาคความรู้ 8 กลุ่มสาระการเรียนรู้

ถ้าต้องการตรวจสอบคะแนนการอ่าน คิวิวิเคราะห์และเขียน ให้คลิกที่ Link คะแนนภาคการอ่าน คิวิวิเคราะห์และเขียน ระบบจะแสดงคะแนนเต็มของแต่ละวิชาใน 8 กลุ่มสาระและคะแนนเต็มภาคความรู้ 8 กลุ่มสาระ รวมทั้งหมด 200 คะแนน แสดงคะแนนของนักเรียน แสดงคะแนนรวมที่ได้ สรุปผลว่า ผ่านหรือไม่ผ่าน ถ้าคะแนนรวมทุกกลุ่มสาระมากกว่า 100 คะแนน ระบบจะประมวลผลว่า “ผ” ถ้าต่ำกว่า 100 คะแนน ระบบจะประมวลผลว่า “มผ” (ดังรูป ข.118)

คะแนนการอ่าน คิวิวิเคราะห์และเขียน		
กลุ่มสาระการเรียนรู้	รวม	ระดับ
1. ภาษาไทย	20	20
2. คณิตศาสตร์	20	20
3. วิทยาศาสตร์	20	17
4. สังคมศึกษา ศาสนาและวัฒนธรรม	20	20
5. สุขศึกษา และพลศึกษา	20	16
6. ศิลปะ	20	19
7. การงานอาชีพและเทคโนโลยี	20	19
8. ภาษาต่างประเทศ		
- ภาษาอังกฤษ	20	20
- ภาษาจีน	20	19
คะแนนภาคความรู้ 8 กลุ่มสาระการเรียนรู้	200	181
รวม	200	181
สรุป		ผ

รูป ข.118 จอภาพคะแนนการอ่าน คิวิวิเคราะห์และเขียนรวมทุกกลุ่มสาระ ฯ

ถ้าต้องการตรวจสอบผลการเรียนประจำปีการศึกษา ให้คลิกที่ Link คะแนนสอบรวมประจำปี ระบบจะแสดงคะแนนโดยเอาคะแนนจากครั้งที่ 1 และครั้งที่ 2 มารวมกัน แสดงค่าต่ำสุดสูงสุด ค่าเฉลี่ยของห้องเรียนและชั้นเรียน รวมคะแนนที่ได้ทั้งหมด นำมาคิดคะแนนเป็นร้อยละ (ดังรูป ข.119)

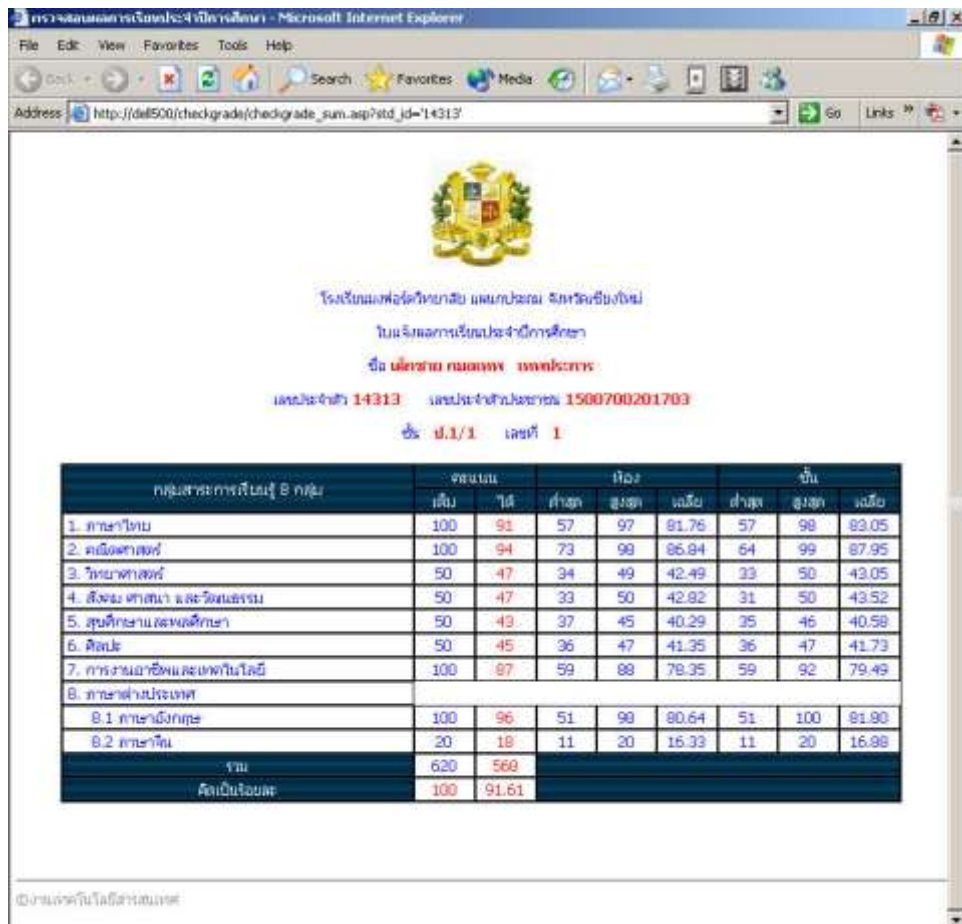

มหาวิทยาลัยเทคโนโลยีราชมงคล  
 วิทยาลัยการศึกษาระดับปริญญาตรี  
 ชื่อ นันทวัฒน์ กมลเจริญ วิทยาลัยการ  
 เลขประจำตัว 14313 เลขประจำตัวประชาชน 1500700201703  
 ชั้น ป.1/1 เลขที่ 1

กลุ่มสาระการเรียนรู้ B กลุ่ม	คะแนน		เฉลี่ย					
	เต็ม	ได้	ค่าสุด	สูงสุด	เฉลี่ย	ค่าสุด	สูงสุด	เฉลี่ย
1. ภาษาไทย	100	91	57	97	81.76	57	98	83.05
2. คณิตศาสตร์	100	94	73	99	86.84	64	99	87.95
3. วิทยาศาสตร์	50	47	34	49	42.49	33	50	43.05
4. สังคม ศาสนา และวัฒนธรรม	50	47	33	50	42.82	31	50	43.52
5. สุขศึกษาและพลศึกษา	50	43	37	45	40.29	35	46	40.58
6. ศิลปะ	50	45	36	47	41.35	36	47	41.73
7. การงานอาชีพและเทคโนโลยี	100	87	59	88	78.35	59	92	79.49
8. ภาษาต่างประเทศ								
8.1 ภาษาอังกฤษ	100	96	51	99	80.64	51	100	81.90
8.2 ภาษาจีน	20	18	11	20	16.33	11	20	16.88
รวม	620	568						
คิดเป็นร้อยละ	100	91.61						

รูป ข.119 จอภาพคะแนนสอบรวมประจำปีการศึกษา